No 8615 Shanghai Thursday July 26 1928. THE EASTERN TIMES Published every morning including Sundays

時報

中華民國十七年
七月念六日 星期四
舊曆戊辰年六月初十日
今天二張大洋三分
第八千六百十五號

定報價目 本國及日本一個月一元 三個月二元九角 六個月五元七角 九個月八元四角 全年十一元 南洋歐美一個月二元 三個月五元八角 六個月十一元四角 九個月十六元八角 全年念二元 報費先惠 數豐九五折算

廣告刊例 「封面及評前」二行起碼每日每行一元四角「國貨時報」每英方寸每次一元五角地位須於三天前預定「新聞欄內」每日每行四角五分「普通地位」三十字起碼每日每字一分二厘「彩色廣告」加一色手續費十元二色四十元三色九十元四色一百六十元地位將色須預向本館廣告部接洽

本館編輯部設於浙江路二千五號(小花園南首)電話中央六一二〇四 營業部設於山東路A字六號 電話中央六一二〇一 電報掛號二五一四 ◀中華郵政特准掛號立券 按照總包特別優待寄送之報紙

請即購備 特價只餘六天的「上海商業名錄」

一册七百餘頁 特價九角 定價一元四角

商務印書館啓

正式開幕 起賽三天
七月三十一日(星期二)
八月三日(星期五)
八月五日(星期日)
每晚九時……起賽

中華賽狗場 膠州路八十七號

書記處電話 一零七六七

華人賽狗總會謹啟

劉尚清啓事

日前報載有尚清人派代表前往南京接洽一節茲事關係重大尚清人如有委派代表必以親筆函件爲介如未持有尚清人親筆函件而自稱代表尚清人者自係假託特此聲明 劉尚清啓 3539

劉紀文啓事

紀文奉命重長京市百端待理各界惠臨匡敎極所歡迎惟到任伊始頭緒紛繁不得不樽節時間以便處理公務爰訂見客期間分列如左 總司令部經理處 星期一三五上午六時至八時 [illegible]府 京特別市市政府 星期二四六上午六時至八時 此外如有要公還祈另行約定 劉紀文敬啓 七月廿一日

中國國民黨上海特別市黨務指導委員會秘書處通告第四號

爲通告事近來本市工商團體每有因勞資糾紛問題手持香燭結隊來部請願者是項舉動類似專制時代鄉民向官衙焚香請願之陋習既與觀瞻有礙又妨治安本黨負有爲民衆謀福利之使命民衆果有疾苦但需書面敘陳不必集衆表示尤不必手持香燭以示誠意苟其請求之事爲黨部所應辦自無拒絕受理之理爲此案分函上海特別市農民協會上海工會整理委員會轉飭所屬各團體嗣後勿得再有此項舉動外用再登報通告各民衆團體一體知照爲要 3530

國民革命軍陣亡將士追悼大會籌備處啓事

啓者溯自 先總理致力國民革命凡四十年辛亥光復推翻滿清建立民國[illegible]年無一日 先總理貫志以殁幸同志當能繼承再舉[illegible]之大業賴吾將士驍勇忠烈再接再厲大集義旗北伐風起雲湧[illegible]天之靈爽皆我陣亡諸將士無限犧牲之最高代價也追念前勳倍切[illegible]爰由國民革命軍總司令部發起全國陣亡將士追悼大會組織籌備處於總部[illegible]發爲詩詞歌章作文字上之表現者統希於七月二十七日前送達敬[illegible]俾便佈置[illegible]

MODEL ENGLISH READERS

周越然編 英語模範讀本 全書四册

定價 第一册 布面八角 紙面六角 第二册 布面一元二角 紙面一元 第三册 布面一元二角 紙面一元 第四册 布面一元九角 紙面一元七角

學外國語之目的有二(一)能聽而懂外國人之講話,并能自說外國話而爲外國人所懂;(二)能讀外國文字,并能用外國文字寫達自己之意思而不至費解。欲求達此目的,必須明瞭外國之風土人情。本書於英美二國之人民生活,極爲注意,故用本書以教授英文,於能聽能講能讀能寫諸端,必收事半功倍之效。

周由廑編 英語論說文範 初集九角 二集一元二角 三集一元六角

英語語音學綱要 一册六角

商務印書館

蔣昨夜離平南下
李閻等隨後啓程

◎蔣介石二十五日夜十一時、登車離平、宋美齡送至車上即回、未同行、閻錫山至車站送行、蔣車及鐵甲車隨員車均已開、(北平二十六日上午二時電)

◎蔣介石二十五日夜十一時、赴前門西站登車離平、宋美齡定二十六日偕宋子文同行、(北平二十六日上午一時電)

◎蔣介石專車停西直門站、警衛團下午登車、蔣擬改二十五日夜十二時登車出發、車共四列、中山鐵甲車壓道、(北平二十五日下午九時電)

◎蔣介石・李宗仁・閻錫山均決定由平漢路南下、蔣定二十六日晨啓行、李閻待蔣行後啓程、(北平二十五日下午七時電)

◎蔣介石今日下令、以李濟深爲北平留守司令、蔣定二十六日晨專車由平漢啓程、閻亦由鐵道南下(北平二十五日下午五時電)

◎蔣總司令本擬由海道回南、因煙台有小紛亂、左右均勸愼重、復改由平漢路歸京、廿五日下午、衛隊車已由西直門開至西站、今晚明晨必行、蔣留何成濬在平辦理未了事、李濟深李宗仁閻錫山、候蔣行即啓程、(北平二十五日國聞電)

◎蔣之行程、決由平漢路轉隴海津浦回京、啓程期不出明後日、蔣先一日行、李濟深等後一日行、由海道南下者人數亦不少、(北平二十四日電)

◎李宗仁李濟深行期擬展緩、至下星期啓程、聞係東北某項問題、尚待研究辦法、至於蔣之行期、今午尚無確訊、一說蔣定二十六日啓行、(北平二十五日下午三時電)

◎新豐輪抵津後、賓票價悉退還、專候閻啓行乘坐、閻在離平前、尚擬宴新聞界、行期或在二十七日後、(北平二十四日國聞社電)

◎各要人南下之期、迄未決定、閻錫山宋子文及蔣夫人或將乘海船南行、而蔣總司令等則將乘火車經鄭州而往南京、(北平二十五日路透電)

美首撤駐華兵隊
天津美兵撤回

◎美政府已訓令將駐紮天津之美水兵一千二百五十人立即撤回(華盛頓二十四日路透電)

◎美國海軍長官威魯巴氏、本日承認撤退駐津美兵一千三百五十名及飛機十三架、(華盛頓二十五日電通電)

關內外精神統一

◎奉代表定即回奉、因關內外精神已一致、統一形式如易幟等、不拘遲早、(北平二十五日下午五時電)

◎黑吉兩省以民意爲依歸、決即日改懸青白旗、至奉天易幟、亦不過時日問題、中國統一、是自己國內之事、誰能阻之、(北平二十四日下午五時電)

灤州奉軍退榆關
直魯殘軍退灤州

◎灤州一帶奉軍、完全向榆關後退、糧秣亦送榆關、(北平二十五日下午七時電)

◎滯留奉天之張宗昌褚玉璞今晨離奉西下、直魯軍之總司令部、擬移至灤州、而其軍隊、將集中於該地一帶、(奉天二十五日東方電)

◎張學良以臨時保安會之名義、發保境安民之通電、(東京二十五日[illegible]電)

猛虎商標

慈善家注意 事半功倍 (千里)

時交夏令疫癘易延各地慈善機關多施診給藥或有個人捐資購置各種痧藥行利人之舉頗屬不少可見愛人之心具有同情人之好善誰不如我惟痧藥專治時疫則不若購「永安堂虎標藥品」爲妥蓋虎標良藥實有起死回生之功慈善家購送庶不致虛擲金錢且可專治一切雜症誠所謂事半而功倍也

虎標八卦丹主治 嵐瘴痧症 寒熱交作 時行疫毒 跌打刀傷 感冒風寒 猝然昏倒 傷寒中暑 手足腫痛 頭痛眩暈 中風中痰 霍亂吐瀉 無名腫毒 胸膈飽滯 一切咳嗽 心氣腹痛 遠年腳疤

虎標清快水主治 胸膈飽悶 發熱頭痛 風火牙痛 紅白痢疾 嘔吐逆氣 大便祕結 食積不化 實熱目痛 風熱喉痛 中風肚痛 膀胱氣痛 腸風下血

虎標萬金油 內治 中風中痰 霍亂吐瀉 心氣腹痛 神經骨痛 疥瘡痧痛 腰骨腳痛 外治 絞腸痧痛 頭痛昏眩 時行瘟疫 瘰癧核痛 手足腫痛 蛇螫狗咬 四時感冒 噎膈反胃 消暑除煩 無名腫毒 跌打刀傷 皮膚破傷 止咳化痰 及疑難雜症 蚊蟲咬毒 及牙痛耳痛

虎標頭痛粉 專治一切頭痛

總發行 上海虎標永安堂 北四川路八十九號 各大商藥店及煙紙店均有出售

中央宣傳部中央廣播無線電台通告第一號

本電台建築在首都丁家橋中國國民黨中央執行委員會內準於八月一日第五次中央執行全體會議開幕時開始播音嗣後所有中央一切重要決議宣傳大綱以及通令通告等統由本電台傳播除全國各省各特別市黨部由中央陸續各撥收音機一具以資應用外各地政軍機關如有需要收音機可呈明地點備價領用特此公告(附白)(本電台波長爲自二百五十公尺至三百五十公尺)

三一八慘案特別法庭公示送達

本庭定於八月一日上午九時假中央特種刑事臨時法庭開庭審理三一八慘案被告人及重要關係人證人等茲查被告人謝持等及重要關係人陶時岳等暨證人唐政考等現時住址多不明瞭除登報公示送達仰即於前定日期到庭候審如屆期確有因事實上之障礙而不能到庭者則於八月二十日上午九時仍假中央特種刑事臨時法庭開庭補訊仰各該被告人及重要關係人暨證人等一體知照依限報到毋得玩違爲要 計應受送達人 甲被告人 謝持 鄒魯 覃振 居正 傅汝霖 王崑崙 潘宜之 高方 沈鼓 任西萍 朱丹父 金嘉耍 彭革陳 孫伯文 彭蒔彭 蔣緩民 乙重要關係人 陶時岳 田伊耕 洪本江 劉亞東 徐季仙 王文藻 丙證人 卓衡之 唐政考 潘雲巫 梁芝 陳逸雲

人間至寶 華山碑三種 再版出書

此碑海內祇有三本一日長垣本一日四明本一日華陰本爲匋齋藏今已不知何往矣本局照原本影印精裝一套初版早經售罄現已再版出書定價六元實收四元八角外埠函購加郵費二角

上海望平街 有正書局啓

林權助赴奉何為

銜田中使命 假送喪為名

◎林權助男爵、銜日政府使命、定二十八日由東京啓程赴奉天、據林氏語人曰、「余此次赴奉、乃參列張作霖之葬儀、並無何等重要使命、余與張作霖往來有素、此次彼忽遭此不測、實不勝同情、故頗思赴奉參列其葬儀、適田中首相以此相囑、於是欣然應命」云云、(東京二十五日東方電)

◎日政府以對奉警告帶有國際的重要性、決定特派林權助男爵以參列張作霖出喪名義赴奉、定二十八日首途、(東京二十五日電通電)

◎南北妥協不同意問題、漸帶重要性、田中內閣關於東三省之治安確保、求奉天方面澈底了解日政府之方針、特請林權助男爵赴奉、以其原與張作霖交誼頗篤、此次以送葬為表面之理由、決訪問張學良、(東京二十五日電通電)

李品仙視察駐軍

日電謂熱河似有事

◎李品仙二十五日晨赴寶坻玉田一帶、視察所部駐軍、(北平二十五日下午五時電)

◎已通電服從三民主義改懸青天白日旗之熱河都統湯玉麟、因國民軍有入熱河之意、故正在省境附近增兵防備、國民軍當局接此報告後、立商應付之策、結果決定先派李品仙即日率其所部、向玉田縣方面出動、更視形勢如何、再由白崇禧親自指揮、國民軍當局關於此事謂或因出於何等之誤會、故數日中即可望圓滿解決等語、(北平二十五日東方電)

◎通電服從國府之湯玉麟、正堅固熱河之守備、李品仙接得前線發來此項急報、立即下動員令、今朝率其所部、已向玉田縣方面發動、當局僅謂軍事上發生變化、不能判明、不肯言其詳情、故李品仙之出動所為何事、據前後情形觀之、一般人以為在熱河境內、或已發生與湯玉麟軍衝突之事也、(北平二十五日東方電)

美人注意日本行動

◎外交界要人、得美二十四日電稱、美人對日警告張學良事、極注意、二十一至二十三日、各報均用大字、載滿蒙問題、喚起注意、(北平二十五日國聞社電)

日民政黨將彈劾田中

不應干涉中國內政

◎民政黨將發表糾彈現內閣書、大致謂國民政府之條約廢棄、顯係蔑視國際信義、於中國之新政有許多之不利、至表明不同意南北妥協、致被疑為妨害和平統一、此乃田中內閣之失政云、(東京二十五日電通電)

◎民政黨內之庚申會代表者、二十四日訪濱口總裁、提出關於現內閣對華外交政策之該會反對決議、濱口總裁陳述如左、「余本人之意見、亦全然與庚申會一致、惟外間有人高唱外交問題應置於政爭外、舉國一致以赴之之議、但余則未持有此種觀念、外間不特僅於外交、即於教育金融等問題、亦每有人主張應超越政黨、討論對策、若由此等見地觀之、則持其政策以爭論為目的而存在之政黨、殊無存在之必要也、余今後當亦立於第一線、極力喚起國論注意此事」云云、(東京二十五日東方電)

◎田中外相定本日招待英美法義四國大使說明對華政策、(東京二十五日電通電)

◎田中於本日閣議席上語云、對華覆文、已命芳澤公使手交與唐外次、(東京廿五日電通電)

大連有兩人被捕

◎以顛覆東三省政治組織為目的之秘密結社員二人、廿二日午后在大連被捕、首領數名逃走、(東京二十五日電通電)

日交代兵將撤回

續運第一次撤兵

◎本日對延綏交代期間之華北日本駐屯軍五個中隊、發布歸還命令、將於八月上旬由大沽乘船回國、(東京二十五日東方電)

◎第三師團第一次整理之第二批召回兵、定二十六日附武昌丸河南丸秋田丸、二十七日附南光丸、二十八日附北京丸永代丸等六輪、輸送返日、(青島二十五日東方電)

北平追悼蔡公時

在北平公園建銅像

◎二十五日下午一時、在中山公園開會追悼蔡公時、戴季陶主席、各界贈花圈輓聯甚多、到三千餘人、蔣作賓報告濟南慘案經過、張幹夫報告蔡烈士死難時情形、決在園內建蔡公銅像、下午四時行奠基禮、僧徒加入追悼者千人、(北平二十五日電)

中央政治會議

◎今日中央政治會議、要案如下、㈠河北省政府主席商震電稱、河北軍隊過多、人民感受痛苦、請通令各軍退回原防、決議交國府核辦、㈡將山東孔林收回國有案、決議交國府核議、㈢內政部提議請將新疆省政府改制、設民政長等、決議俟楊增新被殺案查明後再議、㈣閻錫山提議通令實行村政、提議內分六大綱、(甲)整理村範、(乙)設村民會議、(丙)規定村禁約、(丁)設立息訟會、(戊)設立保衛團、(己)設立村監檢委員會、議決交內政部法制局參考、㈤古應芬來電報告、先總理顧問林白克建議、中國財政狀況、應對外宣傳、應在美設委員會從事宣傳、決議交國府辦理、(南京二十五日電)

北平要聞

北平電、傅作義二十一日返津、其來平任務、(一)前在津所改編之隊伍、已奉閻令完全交中央接收、特來平向蔣請示、此項軍隊應如何結束、㈡天津敵軍潰退後、土匪偏地、閻迭令限期肅清、現警備區域內、遵照辦理完畢、特來報告、㈢閻命將天津各財政機關完全交中央接收、現已交接清楚、特來報告、(南京廿五日電)

◎北平警備司令張蔭吾為維護地方治安起見、昨捕獲大批雜色機關及偽軍官、計有東三省國軍席晌東及任錫朋孔賓章等、此外尚有師旅長等多人、(南京廿五日電)

◎北平政分會今日第三次會議、㈠議決電中央保物存故宮品、㈡決否衛戍部、保護東西陵、並組保護委員會、㈢建議中央、暫任李勉之任招待班禪事宜、㈣贊成電復太原、分會請改熱察綏為省意見案、㈤商震擬請將河北各軍移駐、決電蔣核

汪榮寶電外部

請示對日抗議

寧訊、張學良擬改懸青天白日旗、但日政府出而干涉、向張提荒謬之警告、關於此事、我國駐日公使汪榮寶曾有電報告中央、茲悉該電內容、略謂、日政府企圖保持日本在滿洲之特殊權利、百計破壞東三省與國府妥協、頃晤細亞局局長松井、竟稱東三省倘改變現有之政治組織、日政府為維持在滿洲之既得權起見、不惜用斷然之處置、當據此一一答辯、表示抗議、然似無效果、究屬如何、乞示方針云云、聞政府因日本此舉、實係越乎常軌、干涉我國內政、日內將有鄭重表示、

熱河奉軍內鬨

何應時之談話

北平訊、某記者昨為探詢熱河方面軍政情形、訪方振武之總參議何應時、何氏談話如左、國府所派之熱河特派員沈君持昨日來平、住東四公寓、沈君係熱河承德人、向為熱河特區議長、來平後與鄙人(何君自稱)談熱河情形甚悉、茲特介紹其言如左、

▲熱河之奉軍 熱河現駐之敵軍、分為高湯二部、高維嶽之軍隊比較紀律為佳、湯玉麟之軍隊則完全為土匪性質、拉夫、姦淫、伐樹、塡井等事、無所不為、以致天怒人怨、高維嶽視此情形、深恐發生民變、曾加勸止、湯氏不聽、高因此甚為憤慨、最近數日、兩部時起衝突、湯部被高維嶽解散者甚多、現高部駐承德以東朝陽一帶、湯部則駐承德附近、兩部共約二萬餘人、湯高之外尚有本地軍隊劉山勝、鄭澤生兩部、約共六旅、劉自稱為師長、對於高湯兩部、意存觀望、不為左右袒、此外又有地方民團聯合民衆與湯高抵抗、在承德以東之平泉凌源等處組織團體、聲勢極為煊赫、因此各種軍隊、稍有顧忌、不敢橫行、

▲民衆之苦況 民衆方面向處於水深火熱之中、早已呼訴無地、最近高湯兩部、駐紮該地、苛稅橫征、即就鴉片一項而論、每鴉片一畝、征稅至九元之巨、倘納稅不起、即將煙苗拔去、對於糧食除掠食外、可取者則取之而去、否則即行燒燬、婦女則姦淫、後即槍斃、其他塡井拆屋之事、時有所聞、以致民不聊生、相率逃難、現在寄電呈古北口百里之內幾於十室九空、老百姓逃難至石匣「離古北口四十里」遇我國軍即大呼救命、其狼狽情形、慘不忍覩、

▲應付之辦法 現在熱河民衆逃難來者、每謂國軍從速進剿、以蘇民困、我方均以好言安慰、代表前來、表示投誠者、我方為囑其稍緩須臾、雜色軍隊亦有派憤重計、祇囑其努力從事革命工作、稍緩再行辦理、未便嚴詞拒絕、但從未予以任何名義、以免其藉此招搖、

▲兩軍之對峙 我方軍隊現在最前線者在古北口外之捉海溝一帶、敵人方面、則在古北口外東北七十里之十八盤鞍匠屯等處、有騎兵一團出口東方偏北之常山峪馬圈子有炮兵約一旅、似均無軍事動作、

南京市政府「請接管在京省產」

江蘇省政府決定遷鎮、在京之省有房屋財產、近來各機關紛紛索取、市長劉紀文以此項省產、應歸市府接管、特呈國府云、查江蘇省會遷移鎮江、業經議決確定在案、屬府成立之初、本係因陋就簡、辦公地點、原不敷用、種種設施、均需房屋、江蘇省政府遷治在即、該府房屋、除奉鈞府決意撥交內政部一部分外、其餘屋宇、暨所屬各機關房屋、以及其他不能移動之一切公產公用物品、均請鈞府令知江蘇省政府、統交由屬府轉飭公安局派員接收管理、以便分配應用、除函知江蘇省政府外、理合具文呈請鑒核示遵云云、又函省政府查照、原函大致相同、

浙善後公債付息

浙江善後公債第三期息票、自十五年九月一日、至本年八月末日止、已屆扣足二年之期、現由省政府財政廳通飭各縣縣長、出示佈告、凡持有善後公債第三期息票者、應限於八月末日以前、赴總理機關領取息銀、所有是項息票、統限於九月十五日以前繳齊、毋得延誤云、

孕育秘寶

婦女月經、來去循環、恰對時日者、不惟無病、且易生育、反是則百病紛起、得子極難、其關係之鉅大、可想而知矣、

月月紅 丸藥、功能通經活血、袪瘀生新、

女界寶 丸藥、壯健子宮、調經種子、耐心常服、可免月事愆期之苦、復有弄璋之慶、名之曰、孕育秘寶、誰曰不宜、

◢定價 每瓶一元 每打十元

上海五洲大藥房發行 總店四馬路 分店鐵大橋

各埠分店及各大藥房均有出售

慈禧陵墓被掘說

◎報載張宗昌殘部、前在東陵掘西太后陵墓、得珠寶甚多、價值三千萬、確否待證、(北平二十四日電)

粵解散收編匪兵

戰數小時全部解決

◎陳濟棠二十二日令二十五師黃廷楨黃質文兩團解散前虎門要塞司令潘文治所收編新會古兜山土匪梵成部三百餘、戰數小時、雙方死傷三十餘、

辦、(北平二十四日下午八時電)

◎何其鞏二十四日午後、在中山公園宴報界、何演說對市政建設五項、㈠維持地方公安、使人民安居樂業、㈡講求公共衛生、㈢便利公共交通、㈣維持失業工商、㈤普及市民教育、(北平二十四日下午八時電)

◎宋子文只見外記者、中記者迄不見、昨又擬就談話稿、託某社發表、(北平二十四日國聞社電)

◎將對統一全國軍需、擬由軍委會設全國軍需處、統籌各集團裁兵後之軍需、(北平二十五日下午五時電)

◎調查寧案美人損失之中美委員、不日將開始集會、(北平二十五日路透電)

◎報載張垣某軍、仍有招兵委員、繼續招兵、(北平二十四日)

卒獲匪一百五十八、鎗百餘枝、砲六尊、機關槍七挺、砲台由第一營林彬駐守、(香港二十五日電)

◎第三路軍駐粵募兵主任李建儒奉令結束、二十四日分飭各屬停募、(香港二十五日下午九時電)

◎二十四日公安局令遣散保安隊諜捕員、恢復鐵甲車梭巡市面、(香港二十五日下午九時電)

◎十三軍二師調北江勦匪、已集中汕頭、候船返省、(香港二十五日下午九時電)

粵省第一步裁兵已竣

◎總部實行裁兵計劃、第一步將撤銷五個師部、即新編第五師楊鼎中、新編第六師何春帆、十一軍補充師李拯中、獨立師譚啓秀、新編第二師駱鳳翔等、查新五新二兩師、歸併於第四師、十一軍補充師盡數補充十一師、獨立師譚部改為十師補充團、上四師經已辦楚、何春帆部亦於昨日繳械遣散、第一步計劃已完全實現、第二步計劃、則候國府頒佈裁兵方案後始實行、原定各軍各減一師、惟四總司令在平有降軍為師之議、將來當即依此案執行、至其非根本軍隊、擬一律裁撤、此後軍費減輕、建設當可努力進行、(廣州二十五日電)

粵籌建中山紀念堂

◎政分會二十四日議決函中行撥款收用民房、建中山紀念堂、派員赴小呂宋等埠募款百萬、擴充中大醫科及建宿舍、派周鐘岐出席交通會議、(香港二十五日下午九時電)

廣州對日會開始檢查

◎各界對日會二十四日決議嚴厲執行對日辦法、限三日內開始檢查工作、(香港二十五日下午九時電)

朱兆莘赴京就職

◎朱兆莘定二十五日赴京就外次職、(香港二十五日電)

長沙捕獲男女共黨

朱毛向湘南逃竄

◎懲共法院在小吳門外喬莊破獲一共黨省委機關、獲女共黨王秀文等二名、旋又獲該黨中央巡視員丁政道、又在某煤棧破獲一共黨通訊機關、(長沙二十四日下午五時電)

◎朱德毛澤東又向桂東永資逃竄、吳尚令閻仲儒師堵截、(長沙二十四日下午五時電)

贛東共黨鎗決

◎贛東共匪工委文通區委李克昌・俞遠・陳澤華・卓克靖・張珩・汪克明等、二十三日午槍決、(撫州二十四日電)

◎周師長二十四派丁參謀長・來處長・赴省、報告破獲贛東共匪總機關經過、(撫州二十四日電)

閩省裁厘後財政問題

◎閩財廳電財部、閩省稅收年僅三百六十萬元、軍政各費賴以維持、裁釐後若僅辦消費營業兩稅、恐難如額、應如何籌補、乞示、(福州二十五日電)

◎永定共匪首領係阮山・盧肇昌、(福州二十五日電)

燕晉大雨水泛

◎北平近兩月來、時降大雨、連續不斷、昨晚又大雨、如不即晴、將成災、據太原電訊、晉省連日大雨、正太路沖斷數處、又陽泉以西河水大漲、太原等十二縣、成水災區、(北平二十五日下午六時電)

長沙大熱

◎長沙連日奇熱、華氏表達百度、因此發生霍亂症、死多人、(長沙二十四日下午五時電)

各方彙聞

◎南京市長劉紀文擬聯絡軍政警學商各團體、同時舉行調查戶口大運動、期於二三日內將全市戶口調查完竣、以期準確、(南京二十五日下午十時電)

◎南京市長劉紀文派錢通為逆產委員會主席、各局長為委員、(南京二十五日下午十時電)

◎南潯鐵路由贛省政府管理、電請交通部派員監視、(南京二十五日下午十時電)

◎蔣介石電派總部交通處長張希騫出席交通會議、(南京二十五日下午十時電)

◎李宗侗向北平政分會請假兩星期、已赴滬、(北平二十四日國聞社電)

◎旅漢四川同鄉公益會電京、請迅令制止鄧羅助逆行動、並飭胡宗鐸捕楊黨羽、(漢口二十四日電)

◎孫岳靈櫬二十三日晚由滬到漢、二十四日午由大智門登車、未刻公祭、張知本主席、張華輔胡宗鐸・陶鈞・以次軍政領袖與祭、成初車開往北平、(漢口二十四日電)

◎縣長第一試二十四日揭曉、取二百三十三名、第三試後、並局長佐治員等、可共取三百零三名、(長沙二十四日下午五時電)

◎鄂省漢市黨指委、二十三日聯席會議、通過修正之對中央全體會議建議案、(漢口二十四日電)

◎滬外外後援會代表團二十五日到漢、(漢口二十五日下午十時電)

◎政分會聘孔庚・熊子貞・黃侃・王世琦・趙梅齋・王吉占・暨武大各籌委為武漢圖書編印館籌備委員會委員、(漢口二十五日下午十時電)

北平公債市況

◎二十五日公債市、九六開盤二四九、收盤二五一、後盤開盤二五、收盤二四九、成交三百六十萬、(北平二十五日下午九時電)

裁厘委員會「通過三案」

議案已畢定期再召集

裁厘委員會二十四日午後三時開第四次大會、出席委員魏頌唐・蘇民生・衛挺生・王介安・石芝坤・朱壯濤・楊裕聰・鄒琳・崔亮工・于筱川・余策琴・俞希稷・司徒俊厚・汪漢滔・吳本鈞・馮祖培・劉大鈞・王端履等十八人、財政次長張壽鏞主席、依照本日議事日程開議、㈠各省應設裁厘籌備處審查報告、(定名為國民政府財政部裁厘委員會某某省分會、)經衛挺生・劉大鈞・王介安等詳細討論、於第四條加以修改、照審查報告通過、(通過案錄左)

裁厘委員會各省分會

▲國民政府財政部裁厘委員會各省分會組織大綱

第一條、財政部為實行裁厘便於督促起見、於各省設立裁厘委員會分會、

第二條、裁厘委員會分會、承中央裁厘委員會之指導、籌議裁釐及抵補事宜、

第三條、裁釐委員會分會委員、以左列人員組織之、一、財政廳廳長、二、工商廳廳長、特

別市財政局局長、總商會代表、財政廳所聘富有財政經濟學識或經驗者、二、凡設有財政委員會者、該委員會特派代表爲委員、第四條、裁釐委員會分會以財政廳長爲當然主席、如財政廳長缺席時、以工商廳長代理主席、同時缺席時、公推委員中一人爲臨時主席、第五條、裁釐委員會分會設常務委員三人、輔助主席、處理本會日常事務、前項常務委員由委員互選之、第六條、裁釐委員會分會職員、由各該分會酌用、第七條、裁釐委員會分會議決事件、應呈報裁釐委員會查核、並函知財政廳按照國地收入性質、分別呈報財政部或省政府核辦、第八條、裁釐委員會分會自九月起、於每月月底應將局卡裁併情形呈報裁釐委員會、如有必要情形、亦得隨時報告、第九條、裁釐委員會分會應於本年八月十日以前成立、以各該省裁釐實行時廢止之、至遲不得過民國十七年十二月三十一日、第十條、裁釐委員會分會委員姓名履歷、應由各該分會分報財政部裁釐委員會及省政府備案、第十一條、裁釐委員會分會議事細則及辦事細則、由各該分會自定之、

㈡各省徵收營業稅辦法大綱、(二次審查報告)、由代理審查主任黃端履逐條朗誦、並詳述審查經過情形、由蘇民生衛挺生王端履等詳細研究、將第五條全文刪去、第一條及第八條均加以修改、通過、(通過案錄左)

徵收營業稅辦法大綱

▲各省徵收營業稅辦法大綱 第一條、營業稅爲地方收入、除已向中央繳納所得稅之公司及已由中央徵收特種捐稅者外、凡在各省境內經營商業、開設店舖、無論新開舊設、均須開具左列事項、請領營業牌照、並遵照本大綱之規定、完納營業稅、一、營業種類字號及其所在地、二、營業人姓名籍貫及其住址、三、營業資本額、四、全年營業估計數、前項營業牌照每年換領一次、不取照費、第二條、營業稅應就各省商業分別種類等級徵收之、前項課稅種類等級、由各省按照本地商業狀況分別酌定、第三條、營業稅徵收標準、以照營業收入數目計算爲原則、但對於特種營業、得按照資本額或以其他計算方法爲課稅標準、第四條、營業稅率、應照課稅標準、用千分法計算徵收、至多不得超過千分之二、但關於奢侈營業及其他含有應行取締性質或妨礙國貨發展者不在此限、第五條、各省徵收營業稅時、應設立營業稅審查委員會、其委員以徵收官吏與商會代表及指定之會計師充任之、第六條、各省徵收營業稅款、應由經徵收機關每月登報通告、每年編製徵信錄、經營業稅審查委員會復核、全體委員署名公布之、第七條、營業稅實行後、凡各省原有牙帖稅捐當帖稅捐屠宰稅等以及其他與營業稅性質相同之捐稅、均應廢止、第八條、徵收營業稅條例及施行細則、由各省依據本大綱、自行擬訂、報由財政部查核備案、第九條、各省徵收營業稅應俟釐金裁撤完竣後實行、

㈢關於提倡國貨辦法各議案審查報告、內容共分四案、係薛篤弼宋子文汪漢滔王介安四人所提議、由周綱仁代表報告四案審查經過、對於十七年十二月三十一日以前將釐金裁撤完竣、尤爲珍重聲明、主席宣布第三案審查報告之內部四案、完全通過、

提倡國貨辦法各議案

▲關於提倡國貨辦法各議案審查報告(議案一)內政部長薛篤弼建議黨政府提倡國貨辦法請核議案、(議決)對於本案之議決辦法、計分六項、㈠由內政工商財政三部、各自函請各省商會轉勸各商店、儘量訂購國貨、不得已時、亦應儘先向關稅對等國購買、㈡應籌設金融機關、貸款國貨工廠・國貨商店、扶助開發天然物產、輔助國貨之發達、㈢關於生活必需國貨之稅率、應如何調查減免、由財政部指派專員、會同工商部職員商酌研究、一俟調查擬定、即行分別減免、㈣國貨待遇標準、仍應按照下列三項辦法辦理、即一、機製仿造洋式之國貨、應照機製洋式貨物稅辦法辦理、即於行銷國內時由經過第一關局徵收出口徵稅及內地稅(即二五附稅)各一道後、概免重徵、其運銷外洋者、並准免納一切稅釐、以廣推銷、二、仿造洋式而非用機製之國貨、應酌照機製洋式貨物予以同一之待遇、以維手工業、且以補助機器仿造之所不及、三、其非仿製洋式而爲發明之品、應審查其效用之程度、酌予免徵稅率若干年、其年限擬以呈准之日起三年至十年以內、㈤查製造國貨之原料、在出廠稅條例內已有退稅之規定、現在財政部對於紗廠需用之棉花、向應徵收之復進口半稅及復進口後輸入內地時應完之常稅釐金、業經概予免徵、又粉廠所用之小麥、亦經完全免稅、凡此種種、皆係減免國貨之原料稅釐、嗣後當按其用途、寬其減免、以輕國貨之成本、俾臻充分之發展、㈥商人所販運之國貨、財政部對於所轄各關局、應再重申禁令、倘有留難浮收情事、即予以最嚴厲之處分、(議案二)財政部長宋子文交議上海天章紙廠請定提倡華紙辦法案、(議決)對於本案之議決辦法計分三項、㈠對於本國製之紙張、無論機製非機製、應爲廣義的提倡、不以天章之廠爲限、㈡原案所開木質破布等原料品、雖可爲製紙之原料、但未必祇限於製紙之用、至漂粉・蓉松香純鹼苛性曹達等品、爲用至廣、不獨其他工廠之援例請求、恐生窒礙、即影射偷漏、亦屬堪虞、應以專供製造紙張之原料品爲限、特予免稅、免有流弊、㈢紙張一項、與文化關係甚鉅、且近來進口年約在二千萬兩以上、自應急予設法補救、凡專供印刷用之各種國紙、不問其是否機製、准其比照機製洋式貨物完稅辦法辦理、以資提倡、(議案三)工商部代表汪漢滔提議關於裁釐後抵補新稅之意見案、(議決)原案所開保護及獎勵本國工商業案之原則、完全通過、其文如左、㈠國內新發明之工業品、一律免稅若干年、㈡國內甲省工業品原料、運往乙省製造者、一律免稅、㈢關於輸出之工業原料、應視國內豐富之程度及物品之種類、酌量免除出口稅或徵收較低之出口稅、㈣關於輸入之工業原料、應視國力缺乏之程度及物品之種類、酌量免除進口稅或徵收較低之進口稅、㈤關於輸入之工業品、應分爲奢侈類需要類、如煙酒化粧品等當課以最高之進口稅、如棉紗布疋及各種機器等而爲本國所缺乏或不能製造者、當課以較低之進口稅、㈥在關稅自主以前、應就銷售地方、將外貨分爲奢侈品與需要品而徵收其營業稅及消費稅、㈦裁釐後所辦新稅、應以簡單爲主、而對於貧民生活日用必需之品及工業上必需之品、應設法減輕及免除、(議案四)全國商聯會代表王介安提議、請政府定期裁釐實行關稅自主減輕國貨負擔案、(議決)原案所開各節、大體通過、其要點如左、㈠請政府頒布明令於十七年十二月三十一日以前實行裁釐完竣、同時令飭各海陸新關、於十八年一月一日起按照國定稅則、徵收洋貨進口稅、㈡實行增加洋貨進口稅後、凡國內所產國貨、不再另加任何捐稅、其過渡時代所辦抵補裁釐之貨物新稅及各種貨物舊稅、並應設法減輕或廢止、主席又宣布新提議案四件、㈠提倡國貨應實行關稅自主裁釐加稅案、(馮少山等提)㈡裁釐抵補方法案、(石芝坤提)㈢裁釐和實行過渡稅、應使負担者共同辦理案、(馮少山提)㈣請廢除油類麥粉類絲類棉類特稅以裕民生案、(聶璐生等提)以上四案、可留待常務委員會辦理、多數同意、通過、次由張壽鏞發言、略謂今日對於會議略有感觸、我國自入於革命時代、欲破除帝制時代一切不良政治、原非易易、然皆遵守總理遺訓、不敢稍越範圍、今日接全國商會聯合會來電、直接有反抗新稅之表示、且連總理遺囑皆不明瞭、商人如不納稅、政府一切行政、如何措施、壽鏞今日處於財政部之地位、不能不代表政府、聊以勸告、決非以壽鏞個人之意見有所發揮、壽鏞今日在職、即爲官吏、異日去職、仍屬國民、希望商界諸君轉告商人、不可再有此抗稅之行爲、上海商會代表石芝坤云、商人對於政府財釐一節、極爲感激、對於興辦之抵補新稅、尤無反抗之意見、惟新稅雖良、而承辦之人偶一不愼、難免無弊之事發生、最近如上海徵收郵包稅、强行拍賣貨物一案、雖經商會代爲解釋、卒未邀允准、張次長云、壽鏞今日本係代表政府、決非個人意見、對於商會諸君向來友好、上海郵包稅既有舞弊行爲、請以書面報告、次蘇民生王介安對於商會聯合會之通電、皆以爲措詞失於檢點、決無抗稅之意見、主席遂宣布今日大會各案均已議畢、可暫行閉幕、定八月十五日再開二次大會、依照條例應選任常務委員五人、遂依法投票、由蘇民生王介安檢票、計投十七票、選出賈士毅・蘇民生・汪漢滔・魏頌唐・王介安五人爲常務委員、遂閉幕、

國際紀載

英工黨領袖彈劾政府案

下院以三三一票對一五一票打銷

二十四日倫敦電、工黨領袖麥克唐納爾、今日在下院關於失業人數之衆、提出彈劾政府案、謂政府所採應付失業問題之計劃、既不充分、且無效力、民間許多困苦、政府無以減輕之、而政府對於因實業蕭條而受苦者之態度、尤可訾議、今國家不僅有尋常失業問題、且有二十萬礦工、久無工作、此輩惟有依賴津貼金或施捨金以圖生活耳、政府在根本上抱兩種錯誤觀念、以爲商業現有起色、及工資減輕工時增多可使出產改善云、首相包爾溫稱、商業蕭條、大都以主要實業爲限、如煤業與棉業是已、至於國家一般商業、則固維持無恙、失業情形、確爲嚴重、然限於一隅、英國中地與南方之發達、或能予商業疲敗之地方、以若干之緩助、英國誠須應付可怖而艱難之問題、直謂不信國家無善後之策、失業政策之第一目的、在吸收失業者於富饒區域、以打破集中失業、政府以爲移民辦法、非將英國失業担負移至殖民地之計畫、政府已准英國失業介紹處、以旅費借與情願赴英帝國他處謀生而無資斧之工人及其家屬、並准墊付其遷移各費、此種墊款、乃借款性質、政府將於秋間請國會規定減輕鐵路運費業及鋼鐵業、至於出口借款計劃、亦將從明年九月起、展長兩年云、財政大臣邱吉爾稱、煤運費之減輕、將以出口煤船煤鋼爲限、移氏計劃現已擬就、僅從鑛區移出幼孩二千五百人、單身男女九千人、眷屬二千五百家、每年約費六十萬磅、政府又擬有鼓勵帝國移居之計劃、每年或需費二百萬磅云、下院卒以三三一票對一五一票打消工黨彈劾案、(路透社)

南印度路工風潮領袖被捕

二十四日瑪德拉斯電、南印度鐵路罷工風潮中之領袖二人已被拘獲、(路透社)

尼加拉圭已平靖

二十四蘇浦利亞電、統帶美國在尼加拉圭海內特別艦隊之司令、向柯立芝總統報告、尼加拉圭桑定諾將軍之黨羽、現已完全停止活動、桑定諾聞已逃出境外、許多被將已投降、宣誓改行云、

橡皮限制不能包括種植人在內

二十五日新加坡電、此間橡皮市場未受荷蘭殖民大臣致荷屬東印度總督一函之影響、該函主張如有調節橡皮出產辦法、須將本地人橡皮包括在內、該函並請東印度政府考慮政府所可能行將本地種植人聯絡一氣之計畫、衆意此種主張、來自不諳當地情形之政府、要知限制計畫、欲將本地種植人包括在內、在事實上、爲不可能、(路透社)

續覓意大利號飛船船員

二十四日莫斯科電、意政府已請救護會繼續搜尋仍在失踪中之意大利號飛船船員、並派飛機兩架相助、擬以蘇俄破冰船克拉辛號爲根據地、所有該船須用之煤與食物、及必要修理、概由意政府給價、惟俄國營救團已決定克拉辛號必須赴瑙威之史太樊格修理、(路透社)

學生由如意膏治愈疥瘡

如意膏乃是韋廉士醫生新出之品專治皮膚各症立即治愈疥瘡

請觀福建南安荷心學校教員黃逸畊之證書其來函云敝校生徒中多患癬疥之疾歷用中西醫藥搽洗均未見效乃試用如意膏不料搽未旬日莫不衆口同聲而曰是藥其神藥也搽後即見毒液流出再搽之後則見成痂今已脫痂而全身光清矣如意膏無從購買韋廉士醫生如意膏祈即寄郵票大洋六角至上海江西路六十號韋廉士醫生藥局原班郵奉一盒可也郵力在內

唐悅良招待美國大學旅行團

美國大學旅行團三十餘人、業於日前由奉到平、二十日晚七時、外次唐悅良、特在舊外交大樓、歡宴全體人員、該團團長賀爾氏、係華盛頓遠東歷史教授、關於遠東事著書甚多、該團當經過奉天時、張學良曾有銑(十六日)電致閻錫山、略謂有美國大學旅行團三十人、譯員朱子綿副官曹某護行、可否任朱曹直接隨車到平、以維國家體面、盼復、閻接電後、即於廿八日復電允可、故朱曹二人、亦同到北平、茲撮誌唐氏在歡迎席上之演詞、大意如次、本人今日得有機會歡迎美國旅行來華之各位、極爲欣忭、美國建築、夙以高大壯麗名於世、兩國文化、彼此發揚、彼此極感有交換融合之必要、北平爲中國數百年來建都之地、爲世界名城、其歷史雖只五六百年、但甚可表現中國人之思想、試觀舊時宮殿之偉大、與建築之美麗、所予各位之印象、必甚深至、諸位時間雖促、期盼留平、細細賞鑒、又如天壇、如未去過、亦足一游、此等地方、皆歷史上之陳迹、此後當永爲保存、各位於適當中國政治社會正改易之時來此、本人尤形欣悅、中國雖爲古國、但現已決心去造成一最新之國家、國民革命軍自南到北、已打倒一切軍閥、並將繼續掃除一切障礙、無論對內對外均在其列、俾中國得成一獨立自由之民族、深信外國友邦、必能予以十分之同情、現吾等正以全力進行一切、在此最短期限以內、於統一此土廣人衆國家之工作、其已成功而可得言者、如各將領在北平、商量裁兵、已得完滿之結果、如中央各部教育部首召集各省代表會議、均係有助於統一全國之工作、最近屢召集會議、通過要案多件、中如決定每兩年減少不識字者百分之二十、及採用美國男女同校制度、最近上海之全國經濟會議、亦極重要、如採用預算制度、集中國家稅收、訂貨幣標準等、下月又如交通會議、亦將開會、此外中央五次全會、亦將舉行、於新中國之基礎政策、當有所決定、際此新中國建設之時、尤盼世界予以好意與合作、貴國人仍有最好之機會、以創造此精神、尤盼能將此意、於旅行各地之時、攜至四方、則尤所企禱云云、旅行團方面由賀爾致答、略謂中國統一、行將告成、不勝欣賀、深望此後即能進於憲政之途云、

國府會議紀

國民政府委員會二十四日開第八十二次會議、出席委員譚延闓・于右任・李烈鈞・蔡元培・張之江・宋淵源・何應欽・主席譚延闓・列席徐元誥・薛篤弼・熊斌・王世杰・吳藻華・王正廷・(報告事項)江蘇省政府主席鈕永建呈稱、省政府決議、定鎮江爲江蘇省會地點、請鑒核備案、(討論事項)㈠中央執行委員會函開、本會第一五七次常務會議、准中央政治會議函送土地徵收法、請交國民政府公布、當經議決照辦、茲檢送土地徵收法請查照公布、(決議)公布、㈡常務委員薛部長報告中央處理逆產委員會委員人選、經於本月二十日在本府開會討論、擬以徐元誥・經亨頤・田桐・朱紹良・劉盥訓・充任、是否有當、敬候公決、(決議)照辦、指定經委員爲主席、㈢張委員之江・鈕委員永建・宋委員淵源・何委員應欽・薛部長篤弼呈報、於本月十八日在內政部開會研究禁煙委員會委員人選、擬以蔣中正・馮玉祥・閻錫山・李宗仁・李濟深・何應欽・鍾可託・李登輝・張之江・李烈鈞・陳紹寬等十一人爲委員、是否有當、請鑒核、(決議)照辦、指定張之江爲主席、薛篤弼鍾可託爲常務委員、㈣國民革命軍總司令蔣中正呈送第一次改編部隊師旅長劉峙等銜名表、請鑒核、俯賜任命、並刊發關防、以資信守、(決議)照任命、㈤內政部部長薛篤弼呈稱、參事張秀升另有差委、遺缺擬請任命科長杜槐箕升任、(決議)照任命、㈥外交部部長王正廷呈稱、國際聯合會每年於九月第一星期一日、在日來那開會、擬請派施肇基・王景歧・齊致・爲(昨報誤徐墀)本屆國際聯合會我國赴會代表、當否請鑒核、(決議)照派、㈦建設委員會主席張人傑呈稱、職會擬建築迎櫬大道、與城北子午線幹道、特呈送計劃及預算原文及路由圖、請予核准、並指撥專款、俾利進行、(決議)核准、款由財政部計劃、迎櫬大道定名中山路、㈧秘書處轉呈法制局復函開、奉交審查內政部賑務處條例草案、業已遵照大會討論要旨、參以內部代表意見、另行擬就國民政府賑務處組織條例草案、請轉呈鑒核、(決議)修正通過公布、

國府賑務處組織條例

國民政府賑務處組織條例、經國府第八十二次會議通過、條例如左、第一條、賑務處直隸於國民政府、掌理各災區賑濟及善後事宜、第二條、賑務處置處長一人、由內政部部長兼任、綜理賑務處事務、賑務處置副處長一人、由國民政府簡任、輔助處長、辦理處務、第三條、賑務處置賑款委員會、由國民政府特派委員若干人組織之、賑務處處長爲賑款委員會當然主席、第四條、左列事項、應經賑款委員會議決、一賑款之募集方法、二、賑款之保管、三、賑款之分配及使用方法、第五條、賑務處置左列各科、一、總務科、二、調查科、三、賑濟科、第六條、總務科掌理會計文牘等事項、第七條、調查科掌理災況之調查、及賑務之統計報告及宣傳事項、第八條、賑濟科掌理賑務設計及籌賑事項、第九條、賑務處各科置科長一人、科員若干人、承長官之命、分掌各科事宜、前項科長科員、由賑務處處長就內政部或其他各機關職員中遴員兼充、於必要時、得遴員專任、第十條、賑務處對於特種災事或特別災區、得組織委員會辦理賑濟事宜、第十一條、賑務處因繕寫文件及其他事務、得酌用雇員、第十二條、賑務處職員除專任人員及雇員外、概不支薪、第十三條、本條例自公布日施行

長沙破獲共黨機關

拿獲共黨一人正在嚴訊中……共黨混充縣長者發覺三人……平江處決共黨四人

長沙通訊、湘東之株州、湘西之常德洪江、湘中之寶慶、湘南之衡陽等處、前次破獲共黨重要機關後、前數日間、懲共法院又在省城某處、破獲一重要機關、並拿獲一共黨首要、以尙在祕密審訊間、故此事迄未發表、自此案破獲後、即發現前臨澧縣長李道宗有共黨關係、現往湘潭、方令駐潭之第四師拘解來省、又發現現任新寧縣長之劉展懷、道縣縣長之李宜、均有共黨關係、已並由督辦署電令各當地駐軍拿解來省、十九日湘省舉行局長佐治員考試時、又發覺應考人宋紹任爲著名共黨、同時公安局保安隊又發現上等兵劉炳初亦爲共產黨徒、且曾充湘潭店員聯合會執委、而長沙縣屬之麓山鎮慶濟崇湘各團、又先後發現藏匿槍械案、均屬著名共首葉魁黨徒之所爲、現省府對朱毛之滋擾湘東、已由第八軍軍長吳尙親往指揮進勦、以期一鼓成擒、又以值此共黨日滋之際、不得不就各縣擇尤處決數名、以資鎮壓、因令平江縣長將前次率衆撲滅之共首毛岑南余放擬、及充共黨籌餉員之陳蒲仁、殺人放火之邱子仁、一律處決、至平江共匪、則已有一部竄入江西之修水、魯氏已電致江西王均軍長、令派部隊在修水銅鼓一帶堵截、期絕根株、該縣南鄉之共匪、則令第五獨立師之彭國、率隊痛勦、

蘇黨委常會紀

江蘇省黨務指導委員會、昨日舉行第二十八次常會、出席者葉楚傖・李壽雍・倪弼・顧子揚・狄膺・滕固・冷欣・主席倪弼、討論事項㈠中央頒發「取締各種社會教育機關違背黨義教育精神通則」、飭令遵照並轉所屬一體遵照案、決議轉令各縣指委會、㈡中央組織部函復、前本會所轉呈之南通縣指委會呈請限制黨員轉地登記一案、切中時弊、已通令各級黨部遵照、㈢東台香業失業工人李星齋呈控該縣總工會執委曹葉五香業職工會常委范兆頤壟斷工會、攬作威福、請令該縣指委會將曹等撤辦案、決議令該縣指委會查明辦理、㈣宿遷指委會呈請轉省政府、令制止宿遷縣長召集全縣紳董會議、決議停止解辦土劣反革命治罪犯案、決議照轉、㈤江都指委會呈稱、江都縣政府所委行政局長任用非人、請轉省政府飭縣迅予撤換案、決議照轉、㈥青浦指委會電懇轉呈中央嚴辦鄭俊彥李實章、並令嗣後不得收容案、決議由秘書處函復、前據丹徒指委會呈請轉呈中央矣、㈦金壇青浦兩縣指委會呈稱、各該縣禁煙分局私賣煙土、弊竇叢生、請轉呈中央即日取消、各地禁煙局厲行煙禁案、決議由秘書處函復、已呈請中央飭國民政府令財政部撤消禁煙局、㈧宿遷指委會呈請撥開辦費四百元、稍資添置用具案、決議不准、㈨高郵指委會呈稱、爲防止腐惡反動宣傳、派員檢查郵件、仰祈備案、決議令該會嚮同

該縣政府辦理、㈩省政府函開、案奉前准撥發武
長興煤礦、近聞決由中央開辦、中央建設委員會
長偕同軍醫處長徐靜波、由蘇蕩錫、先與會團長
餘、教育費八萬餘、市黨部經費一萬二千五百四
周、已被綁去、經給以二百元贖回、施瑞記香煙
局、實行禁絕娼妓、各妓女始尙觀望、繼見市府

該縣政府辦理、(十)省政府函開、案准前准發發武進特派員朱仰安家屬恤金二百元、應由黨部所欲之所得捐項下支給案、決議請省府暫墊、並請示中央、(十一)丹徒指委會呈報、偵悉奸商私進仇貨、加以處治、請予備案案、決議函復聯合各團體慎重辦理、(十二)沭陽指委會電請轉行特刑庭、將罪惡昭著供證確鑿之王俊滬等八人即日判處死刑、並轉令縣政府查封其財產案、決議函特刑庭迅予嚴辦、(十三)訓練部提出請嚴辦由本部調查所得之土劣及反動份子、俾不負調查本意、決議由訓練部詳述事實、列舉證據、本會向特刑庭檢舉、(十四)省商民協會籌備委員會一再違令活動、近更函催各縣籌備組織商民協會、應如何辦理案、決議省商協會由民訓會派員接收、並通令各縣指委會停止縣商協會活動、(十五)江蘇省政府函轉松場鹽民協會章程、幷詢問是否可決云云、查松場鹽民協會亦曾呈送章程來會、請求備案、業經民訓會指令、得在商民協會系統之下、成立分會、不能單獨組織、現該縣商民協會整理委員會尚未正式成立、應暫緩進行、請將此意函復省政府請公決案、決議通過、(十六)南匯縣南貨業工潮延久未決、應函請建設廳從速解決案、決議照辦、(十七)吳縣指委會呈請指示處理民衆團體糾紛方案、應指令(一)所有糾紛情節較重者、須呈報本會辦理、(二)情節較輕者、可留待民衆團體整理委員派定後辦理、是否有當、請公決案、決議照辦、(十八)擬定黨員登記複審查標準請審核案、決議修正通過、(十九)變更辦公時間爲上午七時至十一時半、下午一時至三時半案、決議通過、(二十)太倉指委周廷棟因患咯血、呈請辭職案、決議慰留、(二十一)金山指委會請改金山爲三等縣案、決議不准、(二十二)請調寶應指委胡九臯爲泰興指委、以張耀華補充寶應指委案、決議通過、(二十三)請調崇明指委蕭家珍爲無錫指委、以黃炎補充崇明指委案事決議通過、(二十四)前南通特派員張樹星、以江寧地方法院判決不當、請求救濟案、決議張樹星依法上訴、由本會延請律師爲辯護、(二十五)宜興指委會呈請轉咨省府續撥本月份急需費五百元、以維現狀案、決議查案函復、(二十六)交通部電政局函復各縣指委會、以本會電紙拍發電時、可照一作四等拍寄、仍付現費、決議函復照辦、並通告各縣指委會、(二十七)常熟及川沙兩縣指委會先後呈請解決民衆團體積欠問題、查本會對清理積欠問題、已定統一辦法、俟中央核准後、即可公佈、應指令該指委會等知照、並同時通令各縣指委會知照案、決議照辦、

浙省府續開預算審查會

浙省政府二十五日續開十七年度省預算審查會、到委員蔣伯誠•雙清•陳屺懷•莊崧甫•程振鈞•蔣夢麟•馬寅初•陳其采•朱家驊假•派秘書楊子穀代表、高法院長殷汝熊亦列席、陳委員屺懷報告審查市公安局內河外海水警局各預算項目、亦有更動、總數無出入、繼討論省預算支出方面、裁撤者六、拱埠日租界會審經費、海禁局經費、各縣紀念用費、勸用國貨委員會經費、手工製造廠經費、保留者六、建設預備費、各縣縣政府增加經費、第二造林場(照第一造林場編造預算)地質調查所經費、工業檢驗所經費、水產製造廠經費、商品陳列館經費、餘照原列案通過、

浙聞彙誌

兩浙鹽運使署、通飭各屬商辦緝私部隊、不得干涉外事、省政府通緝之詹敦仁、現已准予投案、由特種刑庭審理、海門共匪案內關係人許子都、被第五團省防軍判徒刑十年、現許向省政府告訴、已令該團查復、各縣籌辦第一期戶口登記、原定八月底截止、因期間匆迫、有展期之勢、煙酒事務局查各縣清理處成立已久、飭令認眞催徵舊欠、

蘇省訓政人員養成所章程

已委陸子冬爲長興煤礦局長、陸局長於昨日到杭、即赴建設廳晉謁程廳長、有所接洽、定今明日赴長、

江蘇省訓政人員養成所章程、經省政府委員會第九十五次會議通過、章程錄左、第一章、總則、第一條、本所依照本省政府十七年度施政大綱之規定設立之、第二條、本所遵依中國國民黨主義及政綱、講授政法實用科目、藉以養成合格之行政佐治及自治人員、以便實施各種訓政工作、第三條、本所爲求收效迅速並普遍起見、除定期養成合格人員外、幷得隨時調現任之行政佐治及自治人員加以訓練、第四條、本所由省政府直轄並受其監督、第五條、本所設於江蘇省會、第二章、組織、第六條、本所設委員會、綜理所務、以江蘇省政府全體委員組織之、並以民政廳長爲主任委員、委員會會議規則另定之、第七條、本所設教務訓育事務三處、每處設主任一人、商承主任委員、督率各該處職員、分別處理一切教務訓育及事務、第八條、教務處設註冊員教務員各一人、訓育處設訓育員管理員各一人、事務處設文牘員編纂員速記員會計員庶務員各一人、各處視事務之繁簡、得酌設雇員若干人、本所職員辦事規則另定之、第九條、本所聘教員若干人、擔任教科及指導學員實習等事、第十條、各處主任及教員、由主任委員提請委員會議決聘任之、並呈報省政府備案、各處職員、由各處主任提請主任委員委任之、第三章、入學資格及入學試驗、第十一條、入學資格分免試入學與應試兩種、第十二條、凡具有下列資格之一者、得免試入學、甲•縣長考試及格者、乙•縣長存記審查及格者、丙•現任各縣縣長、縣市公安局長、公安隊長、財政局正副局長、建設局長、教育局長、及其他佐治人員、經省政府調所講習者、丁•各省縣辦理自治人員由省政府選送者、第十三條、凡本國國民(不拘性別)年在二十五歲以上、有左列資格之一者、均得應試、甲•曾在國內外大學或專門學校本科畢業者、乙•曾在政法機關服務一年以上、著有成績、經上級機關保送者、丙•本黨黨員對黨務工作著有成績而富有法律政治經濟之研究、經省或市黨部證明保送者、第十四條、入學試驗、分第一試第二試第三試、第一試、(一)中國國民黨黨義及政綱 (二)論文 (三)公牘、第二試、(一)政治經濟學大要、(二)民刑法大要、(三)財政學大要、(四)教育學大要、(五)社會學大要、(六)科學概論、(七)自治制度、(八)警察學大要、(九)國政批評或國際現勢之陳述、(十)江蘇人文地理、第三試、(一)體格檢查、(二)個別談話、第二試錄取者、方得與第三試、第十五條、有左列情事之一者、不得應試或入學、(一)有反革命行爲者、(二)受褫奪公權處分尚未回復者、(三)有精神病者、(四)虧空公款有案者、(五)吸食鴉片者、無論經過入學試驗與否、倘於入所後發覺有前列情事之一者、主任委員得隨時令其退學、並呈報省政府不予錄用、第四章、課目、第十六條、本所暫分民政•公安•財政•建設•農礦•工商•教育•自治八組•其課目除通習課目外、各組分習課目、由教務主任商承委員會另定之、通習課目如左、(一)三民主義、(二)五權憲法、(三)建國大綱、(四)建國方略、(五)中國國民黨黨史、(六)中國國民黨黨章及重要決議案、(七)國民政府組織概要及行政法規、(八)政治學概論、(九)經濟學概論、(十)軍事訓練、第十七條、現任行政佐治及自治人員調省訓練班之課目、依性質之分類於各組課目中擇要教授之、第五章、修業期限、第十八條、本所修業期限、除第十二條各項學員另行規定外、一律定爲九個月、分前後兩期、前期六個月—受課時期、後期三個月—實習時期、第六章、考試及畢業、第十九條、本所考試分月考總考兩種、各月考之平均分數與總分數平均之、作爲前期平均分數、後期每人每月須將實習情形及心得、作成詳細報告、由教務處主任及教員分任評閱、實習期滿、舉行口試、各月報告之平均分數與口試分數平均之、作爲後期平均分數、再與前期平均分數平均之、作爲畢業標準分數、第二十條、各種考試、以六十分爲及格、七十分以上爲優等、八十分以上爲最優等、第二十一條、月考或總考因病或因特別事故不能參與、或考試分數在五十分以上不滿六十分者、得補考一次、其連續不與月考兩次或有一次月考不滿五十分者、主任委員得令其退學、第二十二條、訓練班得由訓練期滿之日舉行口試及筆試一次、成績優良者、升級存記、及格者回任、均給與證明書、不及格者撤任、第二十三條、學員修業期滿、經考試及格者、給予畢業證書並按成績、呈報省政府、由省政府分別存記任用、第七章、經費、第二十四條、本所學員一律免納學費、其膳宿書籍等、由本所代辦、或由學員自理、第二十五條、本所經費由省庫支給之、第八章、附則、第二十六條、本章程經省政府委員會議決施行、

公電

◎江西旅平同鄉會電 (銜略) 近接江西旅滬同鄉會劉宗漢等旅湘同鄉會元劉宗漢等、及旅漢同鄉先後來電、略稱共匪毛澤東朱德等竄擾贛西、殺人放火、永新•蓮花•安福•遂川•泰和•寧岡•永豐•吉安•吉水•萬安等十縣、悉爲灰燼、贛南贛東、毒延殆遍、共志匪方皷近由弋陽竄入上饒玉山各縣邊界、省府前派楊如軒楊池生兩師長先後赴贛西剿辦、兵械損失甚重、銳氣全銷、亟望中央速派勁旅、將毛朱根本剿滅、以安贛黎各等語、竊查共匪與黨國不並立、與人類不合羣、爲禍比軍閥尤烈、來電所述、情節昭然、且負責有人、未必虛僞、又敝會據同鄉來函報告、情形慘狀、尤甚於粵之陸海豐、湘之耒陽永、似此駐軍無力、毒焰日張、倘不速予設法撲滅、鄉民必無孑遺、務懇矜此之千萬生靈、出諸水火、同時即爲黨國杜禍亂源、鄉民幸甚、大局幸甚、江西旅平同鄉會叩、

地方消息

無錫

師部派員檢閱駐軍

駐錫三十二軍第三師第二團團長曾賢倫、奉師部電令、定念五日由蔣師長親自來錫、檢閱全國官兵、當由曾團長分令所屬準備一切、嗣悉蔣師長因須出席軍部會議、特委參謀長黃履中來錫檢閱、昨晚九時三十九分、黃參謀長偕同軍醫處長徐靜波、由蘇滸錫、先與曾團長接洽、定念六日下午七時、在火車站檢閱二團第一營、次赴惠山檢閱第二三營全部、並檢查士兵體格、並聞此次檢閱、即爲裁編之預備云、

湖南難民過境行刦

萬安市九二圖石塘灣鎮、昨日到有湖南難民男女三百餘人、爲首者名劉士強張璀瑜、抵鎮後、即由當地董保湊給銅元三千文、離鎮向北而去、詎行經九四圖楊家橋地方、因見居民王耕青家屋宇軒敞、遂一哄而入、將王姓全家驅逐出門、翻箱倒篋、肆意搜刦、歷半小時而去、事後檢點、計被刦去鈔洋二百五十五元、及金戒一只、事主以損失尙微、並未報縣、

民廳查辦兩案判決

縣政府近奉民廳電令、對於水警先鋒官曹濟川搗毀鄉姓物件、及冒充民廳委員倪雲林同黨詐欺騙財兩案、飭即從嚴究辦、茲已由縣分別判決如下、(一)曹濟川擅入民家、擾亂秩序、及搗毀他人私有物之所爲、兩罪俱發、倂科徒刑一年四個月、孔廣志楊龍濤各處六個月、干振鐸無罪開釋、(二)周士芳沈寶珍詐欺取財之所爲、各處徒刑一年六個月、張錫榮無十開釋、

蘇州

各機關會同除蝗

廿一日大批飛蝗、自吳江折回過境後、於下午一時許、飛至黃埭停落、少數禾田、已遭損害、鄉政員孔憲武已飛報來城、農民協會亦接有報告、現縣政府、農民協會、建設局會同各派專員一人、於廿五晨前往指導搜捕、並宣傳製作捕蝗袋之簡法、及散發講義、農業學校廖校長昨呈請錢軍長、於必要時、抽派軍隊、協助剿捕、並與省昆蟲局在滸組織江南除蝗辦事處

杭州

省令嚴剿溫嶺股匪

溫嶺股匪馮虎廷等、前經省軍擊散後、迄今懸賞未獲、詎該匪等近仍嘯聚南鄉濱海之橫門•南北港山寺基、以沙道士冠•九洞門•鳥岩嘴上馬石•石版殿•白岩等處、於上月二十七日連刦上馬石潘巨福潘熙等十七家、並擄去十一人、勒贖鉅款、又於本月二日、在九洞門連刦江可志等六家、在石版殿連刦韋良順等六家、在烏岩嘴連刦林守龍等六家、九日又在松門擄去徐萬庚之子秀士•姪再松、及鄰人葉心川勒贖、稍延時日、竟將再松槍斃、十五日該匪等又在橫門演劇、並召集水陸匪衆、開宴會議、圖再大舉、現經該邑民衆電請省府派兵嚴剿、省府據呈後、以該匪等嘯聚大帮匪徒、迭次肆行擄刦殺人、且公然演劇猖獗、而該縣縣長並無隻字呈報、殊屬玩視民瘼、除記大過一次、以儆示懲、仍令外督飭警團會同連隊、認眞剿辦、一面並令省防軍司令部、嚴令該管團長、迅派得力軍隊、合力兜剿、務將是項股匪、剋期肅清、以靖閭閻、

遊夜湖之防範

杭州歲年陰曆六月十八日、市民有夜遊西湖之舉、天竺道上、晝夜香客不絕、爲一年最熱鬧之期、公安局對於是日防範、現已令飭西湖岳坟巡邏隊暨二區警署、預籌分段服務辦法、並由巡察大隊於是日出發巡查、不分日夜、以維地方治安、

寧波

續獲奉匪鎗械

寧波市偵緝隊前在新江大輪舍獲奉化暴動案要匪王友法等六名、並搜獲手提機關槍二支、木殼槍多支、茲又據王友法供出尙有迫擊砲一尊、藏在吳家埠井底、白郞林一支、藏在大溪山洞內、當由俞隊長派探前往如數起獲、解隊存儲、

市政府上年收支統計

寧波市政府十六年度市庫收支、總計收入項下爲七十三萬〇〇〇三元九角九分七釐、最大款項爲房捐十二萬餘、補助費十一萬餘、登記費十二萬餘、公產變價十五萬餘、支出適足相抵、最大款項爲行政經常費二十三萬餘、公安費十二萬餘、工程建築八萬餘、教育費八萬餘、市黨部經費一萬二千五百四十九元、亦由市政府支出、

甬聞彙誌

(一)日來市上又有共黨傳單發現、餘姚境內、亦時有共黨標語發現、寧波特種刑庭、已在嚴密偵查、(一)寧波海員工會、爲新寧台不允撫卹、昨函呈蔣監督羅市長請求扣留、停止行駛、(一)本市西門虹橋頭公益社、以夏季時疫堪虞、特請福康醫院戚偉良醫士、到社施打防疫針、並治疫疾、(一)寧波市教育局、昨電浙江大學、請求展緩限制學生轉學時期一年、(一)寧波市教育會、昨呈市政府、請單獨設立教育專局、辦理教育、以資專責、

松江

蔡師長蒞松檢閱

三十二軍二十師蔡忠笏師長、新改編爲第三師第七旅旅長、於十五日由滬來松、調集駐松各軍隊、逐一點驗訓話畢、即行返滬、

黨部審查合格黨員

縣黨部審查委員會於十五日開第三次審查會、通過合格黨員計有張學飛•陸光杰•童新民•趙祖庸•姚齊•姜粟香•陸希元•李劍農•任權•夏康榮•顧琪•倪士奎•王文彬•許惜時•蔣爾昌•倪修奎•吳道鐵•陸常麟等十八人、又暫作通過留待訓練者爲楊吟三•趙璧•姜企章•戴寶揚•倪亦宗等五人、

揚州

大小契之規定

縣政府頃發佈告、略謂、契載價值滿三十元、照章爲大契、此外凡地滿二畝、一律照大契收費、以杜取巧、而免弊混、現定於七月二十六日起、將執業田地、在二畝以上者之契紙、一律遵章照大契收費、所有七月二十五日以前送交驗契分所投驗二畝以上之契紙、仍照小契徵收、

瓜洲商會已改委員制

瓜洲商會現已改用委員制、選定田澤卿•劉子銘•周蝶生•呂鏡湖•鍾峻伯•汪洪恩•黎峻山•曹雨卿•陳鏡秋•李煥文•陳玉堂•劉家其•劉驥良•陳元吉•曾湘亭等十五人爲執行委員、干楚之•鄧仲堯•陳玉福•干樹森•干芝田爲監委、昨(二十三)已呈縣備案、

清江

巨匪單維四就擒

淮海斋帶領幅巨匪單維四、化名丁德禮、十九日下午、潛來清江浦、避居高姓家、經河北公安局長張代賢探悉、當派局員率警前往將單拿獲、同時並獲嫌疑犯高傳經、田正蘇兩名、二十日齊解縣政府訊辦、又二十日夜四十六軍團長蕭暢、派士兵兩營、會同淮陰公安隊、在西垻搜獲人犯二十餘、廿一日押解縣政府訊究、

聯防區防務會議

淮淮漣泗沭五縣聯防區長陳步蟾、爲整頓五縣防務、維持公安計、二十日午後在淮陰縣政府、招集各縣大隊長、開聯防會議、到者有淮陰陳謨、泗陽孟鐵針、漣水王蔭亭等、會議結果、關於防剿方面、防以守望相助、剿以不分畛域爲唯一要點云、

青浦

縣黨務指委補行宣誓

二十三日上午十時、青浦縣黨務指導委員會舉行第四次總理紀念週、並補行指導委員宣誓就職典禮、常務委員楊綠村主席報告後、即補行指委宣誓就職典禮、監誓人楊綠村、宣誓人張禹聲•張宗民•繆鈺、宣讀誓詞畢、監誓人及許縣長暨各代表俱有演說、最後由宣誓人代表張禹聲致答詞、

鎮江

弒姑逆倫案二次傳訊

鎮江寶塔巷吳劉氏弒姑逆倫一案、前經高等法院傳訊、曾誌本報、茲聞高等廳又傳一干人證、於二十五日往蘇、到庭候訊、以憑判決、

蕪湖

皖南會匪近又猖獗

皖南各縣股匪、自經官軍痛剿後、早已銷聲匿跡、詎大刀會匪、現又繼起猖獗、裕溪鎮竟有會匪綁票勒贖之事、該鎮富戶吳祥周、已被綁去、經給以二百元贖回、施瑞記香煙公司店東、亦被綁至黃山寺、現仍在待贖中、含山縣近亦有大股會匪、分赴各鎮、綁票勒贖、民居刻均惴惴不安、紛紛來蕪避難、

歡迎市縣黨委記

二十三日各界在歌舞台歡迎市縣黨務指導委員、到團體代表一百餘人、由主席陳衍棣致歡迎詞後、各委均有演說、縣黨部已擇定太平大路吳宅、定二十四日遷入開始辦公、市黨部地址、刻仍在尋覓中、

三十七軍一部回蕪

三十七軍第一師炮兵第一團二三兩營、二十三日已由前線開拔回蕪、分駐東門外龍樹菴、及城隍廟等處、團部設廣東會館、又該師師長岳盛宣、前率第二團過蕪抵省後、將稍事休息、即分派一部、取道桐城、開赴六安剿匪、至該師之第一團、已由烏衣開往皖北、第三團已在浦口、待輪裝運、日內當可赴省、

著匪傷重斃命

前在石炮夜騷擾之著匪楊大頭糊、經該鎮公安分局房獲押解來蕪後、因中彈受傷、於二十三日斃命、

合肥

豫皖合剿豫匪

合肥六安自開豫匪竄皖境之湯家溝後、即飛電國省兩府請援、頃得省府巧(十八)電、略謂銑(十六)電悉、本府轉電中央暫留黃師張團旋奉蔣總司令電、九軍黃師二十一師張團、已分令暫駐六安郞溪、剿辦餘匪等因、當經電致黃師長、會同豫軍合剿矣云云、

商會改組先聲

合肥縣商會、現決改組爲委員制、辦法亦已議定、選舉執委二十五人、監委十一人、常委五人、候委十人、由常委中再選主席一人、

安慶

省委公讌岳師長

三十七軍第一師岳盛宣師長、率所部第一第二兩團於二十二日午後、乘江安輪回皖、軍警各機關長官、均赴江干歡迎、接官廳門首、幷紮有凱旋坊一座、備極優隆、現該師一二兩團軍隊、分駐城內江蘇會館城外旌德會館等處、聞該兩團軍隊、在皖垣稍爲休息、即行開赴六霍等縣剿匪、省府各委員、以岳師長北伐凱旋、特於二十三日午後、設筵公宴岳師長暨各團營長參謀副官、越數小時始盡歡而散、

市政府嚴限禁娼

省府接准內政部提高女權之咨文後、即經轉行安慶市政府、飭令公安局、實行禁絕娼妓、各妓女始尙觀望、繼見市府令文、飭公安局限一月底辦結具報、各妓女均難挽回、乃由妓女小鳳凰等、具呈請求展期、又經批駁、昨市府因爲期已迫、又令公安局、務於限內撤消妓捐牌照、辦結具報、

蚌埠

組織路政工委會

市公安局長葛昆山爲積極建築馬路起見、於二十四日下午、召集紳商各界、開會討論組織路政工程委員會、議決由商會推舉四人、農會二人、及公安局長等組織之、以公安局長爲當然主任、由各委員公推、當推定陸建侯蔣勻設股長二人、內設文書財政工程交際四股、每股田任文書、張佩秋項允誠任財政、蔣瑤軒蔣壽田任工程、彭琢如陳紹唐任交際、經常費、暫以市內公產上徵收租金十分之三、地租徵收十分之五、充之、

紹興

民國日報編輯保釋

紹興民國日報編輯黃日初、因誤刊攻擊省黨務指導委員會之代電、致被紹興縣黨務指導委員會送交警局拘押、刻已查明實係一時失檢、並非有意反動、故已由縣黨部指導委員會常務委員周良、向警局保釋矣、

縣黨部登記展限

紹興縣黨務指導委員會、此次辦理黨員登記、原定廿四日截止、現因不及登記者甚多、故決展限二日、

蔣伯誠將來紹

據警局方面消息、浙江省防軍總司令蔣伯誠、有不日來紹、檢閱所部軍隊之說、但行期則尙未定云、

海門

輪上截獲盜匪五名

縣公安局長張宗良、於二十二日下午據探報告、在下沙梲家倉搶刦之盜匪數名、現由川洪港搭乘新仁和商輪赴滬、張局長即親率警察隊十名、至宋季港候該輪抵埠、當上輪搜檢、共查獲沈配章郁品奇等五名、並盒子炮兩桿、子彈數排、現鈔洋八百元、及飾物等、一併帶局訊究、

秋分開莊後之布市

本邑土布、自秋分開莊、因去胃不暢、市況甚疲、刻頂尖每斤(公秤)叫七角八分、中腰大市每斤七角二分、提牌每斤陸角五分、據該業中人云、東三省統一後、銷路當可暢旺、市況即須望高、

凌霄漢閣談戲

京調雖自成一軍、而所以成此絕大之變態、究竟是否完全爲北徙以後之新產物、新製品？未敢下斷。其太監用京白、及滑稽詞句之用京白、則完全爲北京化、無可懷疑。以致外省人學京調中之白口。有兩種必須之訓練(一)韻白、(二)京白。而北京人學京調則只須學一韻白。京白爲北京人所自有、遂省去一半之工力。此乃極不公平之事。崑曲亦然。韻白之外即爲蘇白、他處人學崑、亦須兼習兩種不自然之白口。如是則必京白果成爲全國之公共語體而後可。否則北京角色不應護笑鄉田派滑稽的。用土音爲怯口、蓋京白本就是北京之土白、張黑、張福元、羅百歲、劉趕三、亦各土其土各怯其怯而已。非韻白的口白、必限用京白、乃極背原理之事。但北京人念韻白之口齒清眞則得力於京白者不少。(北音無入聲、故始終不敢包辦崑腔。京班演五人義、吳縣差役必操強(偃去聲)蘇白。榮慶社之丑則用強京白。兩皆可笑。蓋此等滑稽處、京角只管用京白、不必勉摹蘇吻。高陽人簡直就說高陽話、不必攙假京腔。榮慶社(即前來京專演崑腔高腔之高陽班)之可笑處不在其土白、而在其勉強說京白也。)

劇場中以戲劇爲主體、(包含意義•情節•穿插•詞句、與歌曲之組織、及其他劇藝的藝術)蓋演劇者則另爲表演的藝術。二者決不能混爲一談。演劇人天賦之才質各有不同、故其表演的藝術亦不無差異。然無論如何、個人的藝術不當與劇藝的藝術相衝突。所謂「神明於規矩之中」是也。而無如「神明」之結果、往往鬧成「搗亂」、此不但時下伶人之害出個人的風頭者有此不良之現象、亦即在許多之所謂前輩名宿者、亦不能免。蓋凡享名於社會者每不能自制其「風頭慾」、不甘服從於公共的約束以下、而必欲爲特別之自見。又於所謂「規矩」者無根本之了解。綜道德與知識兩方面皆不足以維持之、而人藝之進步、適足以促成劇藝之退化。一劇之中、必劇中角色一齊注意於劇中之情境、各表演到應有之分際、而後劇藝始臻於完善。而京朝派以名角之風頭慾與貴族觀念太深。必使一劇中只有一二名角賣弄精神、多數之配角、皆成傀儡。如譚鑫培演賣馬、其歌唱之清越、舞鐧之工整、豈非極精之伶藝。然王伯當謝應登之有聲無氣、菜色灰容、則非自命懂戲之京朝派看戲人所問矣。朕是以謂北京派捧角習氣最重也。

四九十二期

時報新光 The Eastern Times Pictorial Page

七年七月廿六日

蔣昨夜離平　由平漢路南下

美國首撤駐華兵隊　天津美兵命令撤回

田中派林權助赴奉　以送喪為名　與通張學良

江家橋救出被綁小孩　捕獲九匪（上海記載）

逼死馬振華的汪世昌　又在上海出現（上海記載）

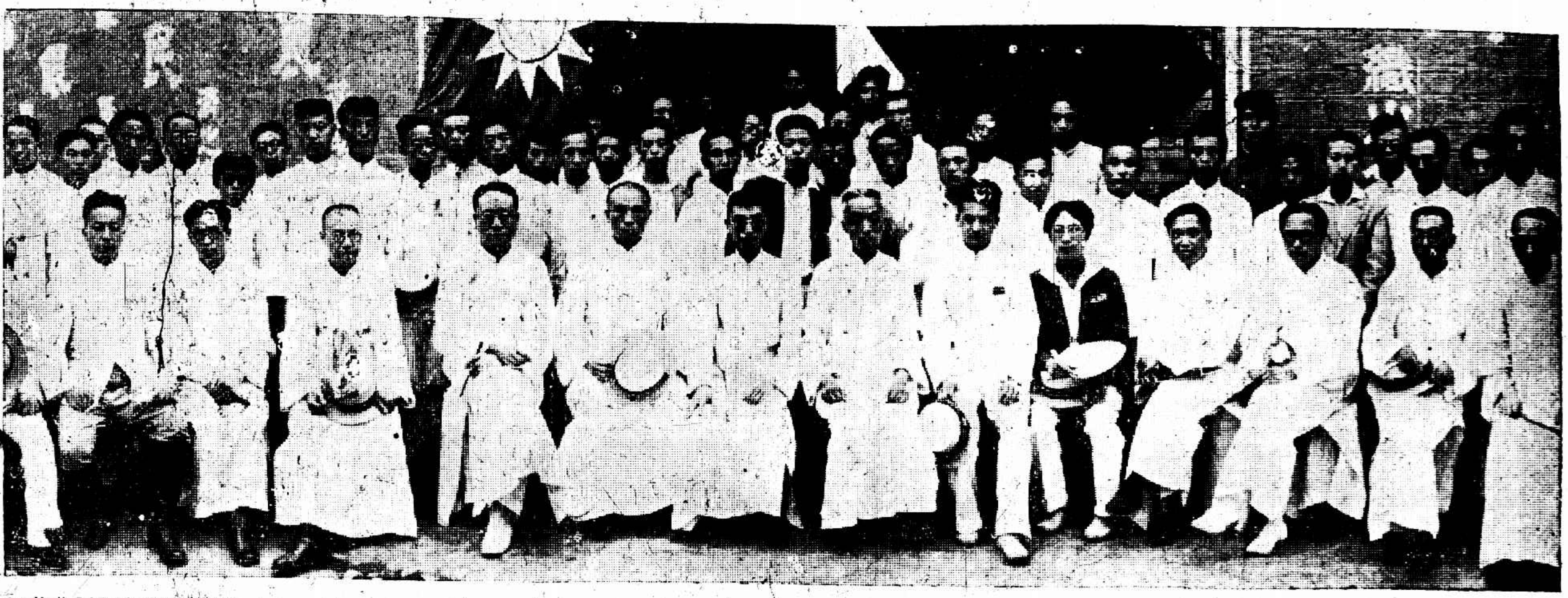

江蘇農民銀行開幕典禮　　南京廬山照相館

The Opening Ceremony of the Kiangsu Bank of Peasantry at Nanking

北平軍民聯歡大會　①會場門首（中山公園）　北平眞光攝影社　②會場中甲臺　分甲乙二臺表演游藝　北平眞光攝影社

Joint Fete of Soldiers and Civilians at Peiping　① Entrance to the Fete (Chung Shan Park).　② Platform A. Two platforms were erected for the display of various amusements.　③ Platform B and the general view of the Fete

③乙臺及場中盛況　　北平眞光攝影社

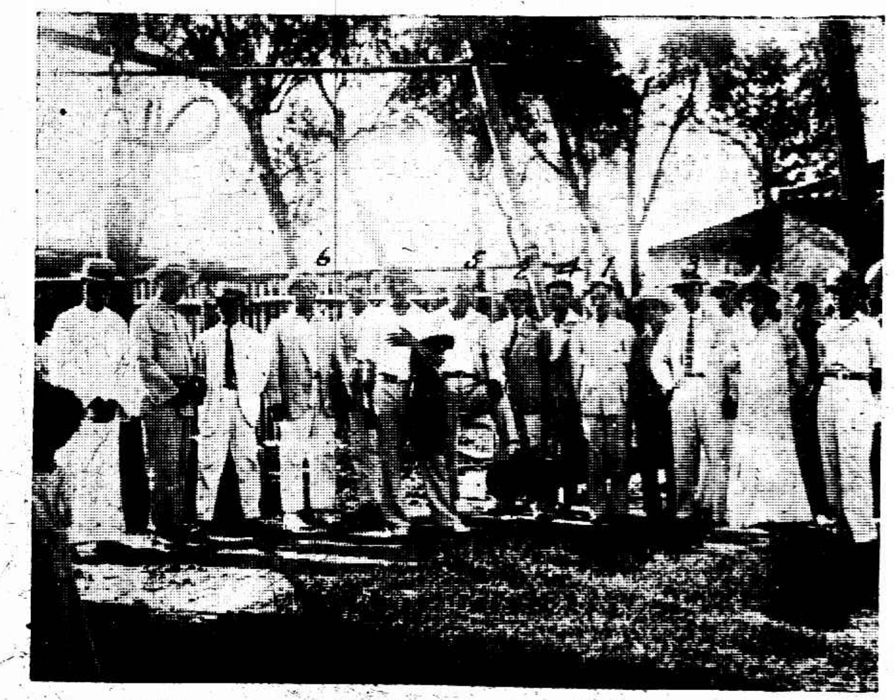

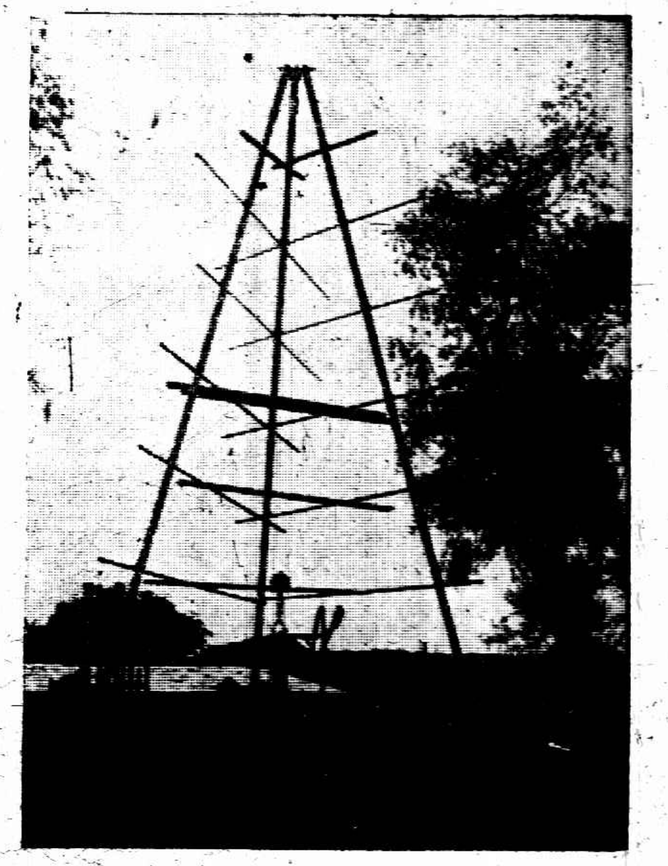

南京工務局開鑿公用自流井　Ⓐ開工禮　1•工務局長陳揚傑2•技正唐英3•公用科長徐百揆4•建築科長盧毓駿5•于子寬6•設計科長馬軼羣7•取締科長金肇組

Making of public artesian well by Bureau of Works at Nanking.　Ⓐ Ceremony for the beginning of the work.　Ⓑ Actual work being started

Ⓑ開鑿自流井工程

上海法租界義勇團游藝會會場之一角　　陶菊隱

Glimpse of the Fete of Chinese Volunteer Corps of the French Concession, Shanghai.

江蘇全省禁煙總局焚燬上寶特區緝獲各案煙具毒丸證物　ⓐ焚燬情形　王開照相樓　ⓑ煙具毒物一斑　王開照相樓

Burning of opium-smoking instruments pills etc. seized in the Special District of Shanghai and Paoshan by the Provincial Anti-opium Bureau of Kiangsu.　ⓐ after fire being set on them.　ⓑ Opium-smoking instruments pills etc. brought for burning.

上海記載

蝗禍!!

農民協會視察災區 寶山舉行滅蝗會議 法華蒲淞發現蝗蟲

市農民協會、得吳淞區農民協會報告、發現大批蝗蟲後、即於昨日、(七月二十五日)派員組織視察隊、往災區實地調查、及破除迷信勸導捕蝗、該隊自北車站登車向吳淞鎮出發、沿途在張華浜附近、已發現少數蝗蟲飛翔天空、及吳淞、則彌滿田野、所望皆是、至吳淞區農民協會、訊悉蝗之來源、係於廿日下午四時許、自東北向西南而來、彌天塞野、經過約三小時之久、今所見者、乃餘留者也、稍坐片刻、乃會同該區同志十餘人、持捕蝗器械、往各農村訊問、並沿途捕捉、用蒼蠅拍撲打、在一時之久、得死蝗約四五斤、其多可知、寶山縣及特別市東南各區、皆有蝗災、吳淞區獨多、浦東則早稻已盡被食完、砲台灣已有少數豆田被損、現雖玉蜀黍之葉、無稍完者、蝗好食有甜質之葉類、故初來時、首先食高粱・蘆粟・玉蜀黍之葉、今以上諸葉、已被食盡、現漸次食及豆棉、不久即有食稻葉之恐慌矣、現該區協會執行委員顧文玉墊款實行收買蝗虫、寶山縣長金慶章、於昨日下午二時、在縣政府召集各市鄉行政局長、舉行滅蝗會議、定名曰寶山縣治蝗團、各市鄉組織治蝗分團、宣傳捕蝗方法、提製捕蝗器具、滬西法華鄉蒲淞市一帶、於前晚六時左右、田中突然發現蝗蟲、一時遠近農民紛紛捕滅、無如蟲多人少、不易見效、昨特派人請求農工商局派人往捕、

夏奇峰在大夏講演

大夏大學暑期學校、每星期有名人演講一次、昨日特請前任日內瓦國際聯盟會中國秘書「五三慘案」後中國民衆國際宣傳代表夏奇峰、蒞校演講、題爲「國際聯盟與中國」、夏先生演講詞愷切沈痛、將國際聯盟會內幕分析非常清晰、更將濟案發生各國對華態度解剖演盡、聽無不動容、

夏氏之演講、深痛吾國新聞事業之不發達、與宣傳之不敏捷、彼謂五月三日、聯盟會即接日電、謂此次日本出兵、爲保全外人之生命財產、便衣軍隊外如仇、所以不得不出非常之手段、以護僑民、如此次日兵不出、則各國僑民之在濟南者、將全被南軍殺戮、於是聯盟會中・英・法・德・意・諸國、其心目中、不但不斥日之出兵、且感謝日兵保護外僑、六月十日、聯盟會始接國民政府所發之電、秘書長於十日下午四時、召開緊急大會、當時因(一)國府所稱者無確證、(二)日人之宣傳在先、所以討論毫無結果、兄弟雖亦列席其間、把國府電文之大意、極力說明、但他們已都有成見、其結果等於零、當時德代表、似乎也與我表同情、但是因他在聯盟會佔勢微弱、也是不能援助、所以我今天最希望的、就是第一希望中國電訊迅速、第二新聞事業發達、第三希望國人人人努力、那末自然不怕日人的反宣傳了、其夏君言至此時、幾至聲淚俱下、

預備五中全會提案

國用股議案整理完畢

五中全會開會時、財政部宋部長、擬將上次全國經濟會議國用股議決各案、提交該會參考、宋部長以五中會期在即、特電令駐滬辦事處經濟會議秘書處、從速將國用股等議案、整理完畢、編製彙刊、以便應用、現已完備、即日付印、重要議案中、有統一全國財政等議案、

市指委會呈請中央

兩重要提案

上海市指委會、昨開二十七次會議時、議決重要議案二條、㊀呈請中央施行、㊀呈請中央、嚴令禁止國民政府官吏、在上海租界、備置家產、或另設別墅案、

(理由)㊀本黨對外政綱中之一、爲收回租界、國民政府官吏、應本斯旨努力、不應仍然身居租界、托庇外人、有損本黨威嚴、㊁當此軍事結束、訓政開始之際、國民政府官吏、應如何整飭精神、努力設施、乃查國府官吏、近多在滬上購置別墅、每於星期六日、即由寧來滬、藉口因公、實圖舒適、且非至下星期一二日、不能回寧職守、如此荒廢時間、擲離職守、與本黨建設清廉政府之旨、大相違背、故特提請大會、轉呈中央、嚴令禁止、

㊁呈請中央、令國民政府各部、取消現設之駐滬辦事處、並不得再設變相機關案、

(理由)最近國民政府財政部・外交部・工商部・都在上海設有辦事處、農商礦部、亦有設立之準備、此項辦事處、凡大都設在租界、這種辦法、是不對的、查中央政府總攬全國行政、其範圍並不限於局部、即是認上海地位重要、事務須就待辦理、首都離滬甚近、指揮非常便利、其次、上海有地方政府、中央各部院儘可斉行辦理、試問以全國之大、無處無應由中央處理之政務、豈能徧設辦事處於各地、即使認爲可能、試問要省或特別市的地方政府何用、更就行省制度的歷史言之、原來就是中央政府、(從前中央各行政機關稱省如中書省之類)的分設機關、故稱行省、積久相沿、簡稱省、那麼既然有了省、或特別市的地方政府、更有地方政府的各廳各局、當然可以秉承中央辦理、何必中央各部另行徧設機關、況且上海租界、爲外人勢力範圍、本黨外交政策、素主收回租界、今反增辦技機關、而托庇於外人勢力之下、更將何自解、(辦法)由本會呈請中央令呈國府、轉飭各部從速撤消、並不得再設變相機關、以新耳目、有中央應行處理政務、中央各部儘可直接辦理、或委托地方政府辦理、以符政制爲而免紛歧、

明園昨晚賽狗之結果

參觀昨日本報預測中獨贏五位置四

第一次 五百碼平賽 六狗起步

㊀飛駒恩特乞撥司Fish & Chips 時間三六・五九
㊁極姆來脫Jimlet 與㊀相差十程
㊂海勃而騰Hambleton 與㊁相差半程
㊃泡來陽那Pollyanna

(註)跑至六角摩處六狗皆打故餘二狗未終賽

第二次 五百碼跌欄 四狗起步

㊀道沙殼定Dogsthorpe Dean 時間三五・一六
㊁潭夫立而Bovril 與㊀相差六程
㊂歐石特Shahzada 與㊀相差十二程
㊃來發La fan

第三次 五百碼跌欄 六狗起步

㊀路幾Rokie 時間三二・〇二
㊁地那福軋脫Dinna Forget 與㊀相差八程
㊂謀斯克而林司Musical Prince 與㊁相差一程
㊃金司來生King's Ransom
㊄勃勞特惠培來Broad Way Belle
㊅慢那Manna

第四次 五百碼平賽 六狗起步

㊀勿來歇勿路脫Fresh Fruit 時間三〇・五七
㊁龍福Romford 與㊀相差十程
㊂保強勃林Joe Chamberlain 與㊁相差十二程
㊃來特霍脫Red Hot
㊄司不立軋・prig
㊅奧倫其勞賓Orange Pippin

第五次 五百碼跌欄 四狗起步

㊀金勞賓King Pippin 時間三五・一三

(註)餘三狗越第三欄時相打故無第二

第六次 五百碼平賽 六狗起步

㊀勞來撲來Roly Poly 時間三二・七〇
㊁培來明那Bellamina 與㊀相差十程
㊂末克托來霉Victory Song 與㊁相差七程
㊃恩其而司開司Angel's Kiss
㊄勿來明夫來Flaming Fairy
㊅衛爾歐而Wild Ion Hill

第七次 五百碼平賽 六狗起步

㊀金司令Gin Sling 時間十七・二一
㊁路特吐路泰Road to Ruin 與㊀相差一程
㊂惠脫派克White Park 與㊁相差五程
㊃凡奧令司脫令Violin String
㊄太白司各Tabasco
㊅凡倫丁Valentino

第八次 五百碼 兩狗決賽

㊀灰來Fairy 時間三四・〇七
㊁特軋兒勿蘭恩特The Girl Friend 與㊀相差一程

煙台來客述鍾部叛變經過

費公俠之談話

煙台自溫建剛氏主持收復後、秩序已歸鎮定、商業及交通、均已起色、詎料溫氏內公返京後、鍾震國部、忽於二十二日晚十二時半叛變、茲據脫險到滬之該處公安局長費公俠得詳述鍾部叛變時情形、及收降鍾部並其經過狀況如下、費云、二十二日、係鍾氏及施忠誠就警備副司令之日、是日下午四時、先由溫陳宋等在交通銀行公讌鍾施及各友人之家族、各人均到場痛飲、晚七時、鍾施兩人、在警備司令部、合宴各軍政要人、至十時始散、及十二時半、鍾之兵士、忽持鍾之名刺、至交通銀行云、係鍾師長請王行長家壬下樓談話、及王下樓、即由兵士用繩綁架以去、時劉志陸之經理處長陳杰、已先出衍、而其副官長陳文、參謀長溫克剛、及警備司令部副官長郭祖禹、海關監督譚曙卿、均在樓上、目見情形不佳、且有大部士兵、包圍該行、該相率逾牆而避、斯時即聞多處槍聲大作、費氏本人、即在交通銀行附近、傳令公安局保安隊長許世鈞、布置一切、詎知各機關、均已被兵包圍、公安局鎗械、即被圍繳、抵禦之保安隊被殺者兩人、當鎗聲大作時、美艦水兵約三百人登陸、保護僑民、即由交通銀行一帶衝射叛兵、直衝至東馬路美國教堂時、包圍法國飯店之叛兵、亦被衝退、而施忠誠師長之師令部及其家中、仍在鍾部包圍中、事實上以變出非常、未及抵抗、其包圍警備司令部之叛變、即將在部居住之人員、捕俘至東山鍾逆之師部、出險者爲參謀科長葛君、與公安局長費君、因公在外之參謀處長程致、至參謀長宋鳴武、祕書長茅仲復、管理科長鮑公任、政治主任徐大越等、尙在煙未出、不知如何下落、是晚、鎗聲繼續不已、直至二十三早六時始息、茲査出險各人員、於二十三日上午十一時乘順大輪到滬者、有十三路總指揮部參謀處長溫克剛、警備司令部軍法長王鴻鈞、參謀處長程致、鹽務稽核所長張逢生等十八人左右、譚曙卿等、尙未見到滬也、至二十三日、市上情形、全埠恐慌、總商會已出鍾部迫令懸掛五色旗、有人見鍾逆震國之布告、大旨謂、率義威上將軍楽令、施逆忠誠、勾通共產、着即繳械、其自警則用衛隊師長名義云云、至鍾逆震國、在此次事變前、溫建剛氏、曾有一事、認爲可慮者、即鍾氏曾於溫前表示、謂自從前張宗昌私造之省議會議員張九鮮、由泰安到煙後、即鼓動市黨部向其(鍾本人)作種種之攻擊、殊有不許人自新之意云云、今竟以斯而出此變、則出人意料、至鍾投降之經過、自有此項事變發生、當大足爲人注意、又探得溫建剛有關係方面所述情形如下、鍾震國本張宗昌之旅長、曾於去年、派其同鄉李某、到滬接洽、至本年春、又派其軍需長劉鑫游及蔡崎等、南北往返多次接洽、其接洽大意謂、本人深知三民主義及革命必能成功、並認定張逆亂軍、必定失敗、故本人雖一時未易殺張、但自願以所部擇相當機會、以供革命軍之用、且本人係萍鄉人、親戚故舊之在革命軍者亦甚多云云、此次自我軍進展平津後、鍾復由津派蔡崎至煙合求溫收容、溫遂出煙至津、親見其本人、相談甚洽、溫認其係一青年有知識之軍人、不料其此次中變、又當溫赴北平謁總座時、鍾尙兩電溫氏、求爲吹噓云云、○○○○○○○

全國反日會會議

繼續通過政治組提案 討論臨時動議案五項

昨日下午二時續開會 定期參謁五卅烈士墓

全國反日會、昨日上午九時、假上海總商會開第二次正式會議、到四十餘處代表八十餘人、茲將會議情形紀錄如下、

▲討論提案 開始討論第十二案「呈請中央撤消交部北平辦事處案」、中央早有明令將北平各辦事處一律改爲「擋案保管處」、所以本案不成問題、政治組第十三條擴大反日運動、喚醒全國同胞武裝團結起來、以備對日宣戰案、(由原提案人說明理由)、(議決)依照杭州代表主張移交宣傳組討論、十四、呈請中央徹底解決東三省案、(由提案人說明理由)(議決)通過、十五、暫不公布、十六、呈請中央明令免除國貨一切捐雜稅案、(議決)通過、十七、強制全國各地抵制日貨案、(由原提案人說明理由)、(議決)通過、十八、凡中國通商口岸得由本會派員往該埠指導及監督案(由原提案人香港代表說明理由)、經主席團修正於監督下加「反日運動」四字、(議決)通過、十九、呈請政府征收救國基金案、(議決)依照河南代表主張移交經濟組審查、

▲臨時動議 ㊀山東代表提議、請求中央從速肅清膠東雜色軍隊案、由原提案人說明理由、議決通過、㊁上海代表提議、宣傳組「驅逐日軍出境案」、內容有關政治應移交政治組討論案、議決修正議題爲「呈請政府於最短期內驅逐日軍出境案」、通過、㊂河南代表提議、呈請中央關於不平等條約、自應根據總理遺教、一律廢除不應用妥理手段倡言修改、議決、通過、㊃上海代表提議、天津代表補充、用大會名義通電日本鐵蹄下的被壓迫民族共同一致起來、積極反抗日本帝國主義案、議決通過、㊄青田代表提議、請複議昨日大會否決之「政治組」第十一案「呈請中央招集救國金擴充海防案」案議決否決、討論至此、已屆十一時十分、由主席報告下列各項、㊀主席團參加經濟組審查委員會共同審查、㊁由秘書處規定日程、定期出發參謁五卅烈士公墓、以表對於反日先烈之敬意、並作關於反日運動之其他參考宣佈散會、下午二時續開大會、出席人數六十餘人、先討論宣傳組各提案、㊀文字的、㊁演講的、㊂教育的、㊃其他的各案、

臨時法院院長

預備移交

租界臨時法院及上訴院院長盧興原、前經江蘇省政府撤任、遺缺委何世楨接替、不意盧氏抗不交卸、故由司法部提付法官懲戒委員會議處、業經議決、應受免職處分、而盧仍不服從、上呈國府置辯、昨奉政府明令申斥、着即遵照決議交卸、遂於昨日午後、令派某推事暫行代理、以便辦理移交手續、然後悄然離院、綜其自去年五月十六日受事迄昨日止、共任院長一年零二個月又十天、至新任何院長蒞任之期、尙無所聞、然當在日內也、

自備手鎗新定章程

如遇巡捕搜查 立即舉手頭上

本埠公共租界內之居民、因界內盜匪充斥、舉步荊棘、爲謀自衛起見、當購備手槍、領有護照、隨身戒佩、而工部局警務處爲求界內居民安全故、日在要隘各地、派員檢查攜帶軍火之匪徒、深恐倉卒之間、易起誤會、特規定章程數條、以作警告、「凡執有佩帶軍火執照之人、如遇有巡查隊前來搜查時、領照人應立刻舉手於頭上、並告知巡捕、聲明身帶軍火、並領有佩帶該項軍火之執照、領照人帶有護從人者、則護從人、領照人必須將上述之警告、告知護從人、領照人如不遵上述之規章者、則巡捕對於擬取出軍火之無辜人民、或有所傷害、或行擊斃、領照人不遵守上述之警告、或不將上述之警告告知護從人而遇有不幸事情發生者、巡捕不負責任」、

縣商會選舉

昨日下午開匭

上海縣商會此次舉行選舉、定期昨日揭曉、上海特別市政府農工商局派代表陳冷僧、上海縣政府江縣長委民政科長余芷江、先後到會監視、並各業商代表均蒞場監視一切、下午兩時餘、由正副會長導引、陳余兩代表、登三樓議事廳、請代表等將票匭開啓、當場檢出、投票者共計一百二十二人、由各職員即行逐一唱名、並畢事、計當選之執行委員二十五人、閩糖北貨業姚紫若票數最多、次者顧馨一、所有當選之執行委員姓氏票數等、容明日續錄、

僑滬日人

數目可驚

自歐戰以後、本埠日僑數目、年有增加、已佔上海外僑數目之第一位、自田中反動內閣、採取對華積極政策後、上海日僑人數、更見激增、日僑所組織之上海日本人各路聯合會、計有街里分會五十、會員總數二千八百四十三、街市分會五十、住戶總數一萬一千三百七十一、人員總數一萬三千八百五十四、其數目之大、殊爲可驚、且有漸次增加之傾向、街里分會、分東・南・西・北・中五部、十四區、其名稱及所屬會員數目、調査如下、

(一)中部(虹口方面)計五區、十九分會、六千三百八十一人、第一區 親交會二五二、新友會七一四、協和會四五〇、第二區 逢路同志會三六七、親和會一九〇〇、一致會一五一、赫司克而路會一九〇、第三區 吳淞親鄰會三三八、義興會二五九、沂親會七一〇、靶子路會二八五、第四區 東興會二五二、睦美會五一一、一心會一四一、第五區 親德會九七、大和會一四五、旭友會二五〇、東寶會一二六、滙龍會二二三、(二)北部(北四川路以北部)六區共六千一百八十二人、第六區 北四川路會□五一、北友會五七五、丁興會一二六、寶興路會一七五、第七區 西大塢路會一六九、餘慶坊會一八〇、阿瑞里會一二五、吟桂路會三七八、赫林會一四四、麥拿里會二〇五、第八區 寶樂安路會三三〇、自治會七八〇、北親會五八、西崇福里會二四、昭和會一五〇、東橫濱路會一六〇、第九區 北狄思威路會四三〇、南狄思威路會八三、寶安會二五〇、第十區 施高塔路會一九八、東照會三〇〇、花園里會四九、千愛里會三三〇、朝黃會二四一、恒豐會九四、第十一區 有鄰會四〇九、大東街會八五、(三)東部(楊樹浦方面)一區、三會、八百三十一人、第十二區 東友會五九八、昆明路會九〇、高郎橋會一四三、(四)南部(四川路橋以南)二區、二會、四百六十八人、第十三區 實業有志會一四〇、第十四區 霞飛路會三二〇、(五)西部(跑馬場以西沿蘇州河一帶)此區域大都是日本工廠及住宅、街里會尙無組織、

以上調査、只限於日本人各路聯合會所屬之會員人數、實際上海日僑數目尙不止此、誠屬吾華人應當注意之問題也、

川人反對劉湘購械

電懇各總司令嚴查偷運

劉湘軍火、刻雖無法啓運、但其代表正四出活動、希圖賄賂日艦護運入川、四川旅滬各界聯合會、爲策萬全起見、本晨特飛電蔣馮閻李各總司令、請飭令沿途各軍、嚴查扣留、

上海市學聯

歡迎全國反日代表 發表宣言

上海市學聯、爲此次反日會召集全國反日大會、特發宣言、歡迎各省區反日代表、第一希望盡力的擴大全國對日經濟絕交運動、第二希望認清歷次經濟絕交運動的失敗、堅持到底、第三希望用極嚴厲的方法、對付賣國奸民以及奸民的保險者、第四希望認清楚經濟絕交不過是治標辦法、要澈底爲中華民族求生存、祇有依照總理遺囑繼底的打倒帝國主義、乾脆廢除不平等條約、第五希望認清楚我們的工作、無論治標治本消極積極都非有廣大的民衆力量不爲功、

警察換穿白色制服

市公安局、以近來天氣炎熱、各長警等穿着之黃色制服、不甚合宜、故特製白色制服、分發各區所等領用、昨已一律更換、

熟貨業職工昨已復工

熟貨業因勞資糾紛、職工停業、瞬已旬餘、茲悉經農工商局從中調解、全體職工、已於昨晨先行復工、所提條件保留、復工後詳細討論、或將由各七級機關聯合仲裁、

線電展覽不日開幕

無線電展覽會、定於八月四日下午起至六日止、開會三天、地址假大南門民立中學、入場券及章程可向江西路B字四十三號亞美公司函索、並不收費、與賽之收音機、須於八月三日前送交、以便預爲陳列、會場中除陳列競賽之收音機外、並有各商號加入陳列、如得力風根・大華公司・惠勒公司、茂生洋行、無線電研究社等出品、以資參考、評判員則已聘定專家俞汝鑫、張貢九・朱其清・陶勝百・顧鎔金・曹仲淵・錢玉麟諸君、

國貨廣告稅減收二成

市公用局、現爲提倡國貨起見、呈准市長、規定凡屬國產物品之廣告、在本市揭布、一律照平常稅率減二成、以示鼓勵、惟酒二項、因係奢侈性質、減收一成、惟此項國貨、須以曾經農工商局承認者爲限、以免贗品淆混、

樂府牌又有新琴出世

商務印書館監製之樂府牌風琴、已出書架式・寫字臺式・手提箱式三種、茲又新出演講臺式一種、既有抽屜、且連坐椅、近正攝取樣本、不久即可發售、售價尙未擬定、務使極度低廉、

市府派員調查

慈業會募捐

中國慈業會舉辦之募勸舉發協賑贈品錦標募捐證、自開始募款以來、外界或有不明眞相者、該會特具文呈報市政府、請派員到處調查、以昭實在、昨張市長派秘書岑德彰、赴方浜橋榮華里該會辦事處、當由常務參事會書記長陳演九接待、關於組織經過及募捐證、與彩票及有獎儲券絕對不同之點、彼此詢答極詳、岑秘書並勸該處贈品概用國貨、旋即回府復命、

針織業請願代表返滬

產銷稅允即取銷

針織業公會、因反對絲織品產銷稅、特於前推派沈田莘・王化瑩・鄭海若・徐鍊甫等五人、赴京晉謁張兼廳長請願、前日下午至財政部訪謁、由張次長親自接見、首由代表申述來意、略謂針織一類、爲人人必需之品、素在機製仿造洋貨免稅之列、現在產銷稅、雖已取消、以後無論何項稅目、切勿將針織品列入、以符國府提倡國貨、解除民難痛苦之旨、張次長當答現在訓政時間、爲欲整頓稅收起見、故財政部擬去惡蠹、改爲良稅、人民負擔與前一樣、從前各種蠹卡都被中飽、橫徵暴蠹、國家收入甚少、人民受累無窮、現擬力矯此弊、至針織業、向爲機製仿貨免稅、

滬南六路商聯會

定期改選

滬南六路商界聯合會第二屆選舉大會、已推樂樹滋・陳士英、項松園・等爲執監委員、籌備選舉、現定於二十八日由各會員投票、到會、二十九「星期日」當衆開匭、該會擬函邀各公團推派代表蒞場監視、

中國評論週報第九期出版

中國評論週報第九期、已於今日出版、內容有日本淩辱中國之外交政策、私運軍械入川之問題、上海汽車與生命之危險、取銷不平等條約、濟南問題與國際聯盟會等、定報及購報、可向上海卡德路該社、或望平街新月書店、

非法權利!不肯放棄!

日商之對華態度

十三商業團體反對廢約

我國自外部正式宣佈中日商約廢止後、日本朝野人士、均大爲震驚、日政府態度頑強、亦已散見各報、駐華芳澤公使、日前且發表荒謬之言論、然此猶不可據以謂該國國民公意也、昨日駐滬日領署、接到大阪商工會議所寄來該國各地商業團體於本月十六日催開之對支問題協議會報告書一份、對中日廢約問題、力主反對、足見該國商民與官吏、對於非法權利、固輕易不肯放棄也、其反對我國對日廢約之理由、約有四點、㊀認我國屆期宣告撤底廢約爲不合法理、㊁祇許我國用合法的手續、修訂新約、㊂認我國民政府政治上、尙未統一全國、無確切保障外人生命財產及各國企業之能力、㊃極端反對我國急進的撤消治外法權及關稅自主、出席該項會議者、有日華經濟協會・日本棉花同業會・大日本紡績同業會・在華日本紡績聯合會・大阪貿易同盟會・輸出綿絲棉布同業會・名古屋商工會議所・及各地商工會議所等十三商業團體、對中日條約之唯一偏面希望、均想強調奪理、展延十年、又該團體對濟案解決問題、認我國各地僑胞及國民之對外宣傳、爲不符事實、要求日外交界、向我國交涉、正式宣佈濟案眞相、

今日戲目

大舞台(三馬路) 夜戲 五本鎮國 高廷贊 (演員)李桂春・孟麗君・白玉艷・林樹森 (價夜)三角・四角・六角・八角・一元

第一台(九畝地) 夜戲 頭本 開天闢地

共舞台(小東門) 夜戲 刺馬 鐵公雞

□下爲影戲院□

共和(方板橋) 假將軍
北京(北京路) 荒島佳人
百星(福生路) 生命之泉
虹口(乍浦路) 亂世忠臣
夏令配克(靜安寺路) 情人之走狗
光陸(博物院路) 琴師艷福
武昌(東武昌路) 紅閣黨
月宮(北四川路) 技擊魔術

中華(吉祥街) 救國 血戰記
恩派亞(八仙橋) 清宮秘史
萬國(西華德路) 蓮花洞
中央(六馬路) 洪憲之戰
新中央(海甯路) 爲國犧牲
卡德(卡德路) 後集 木蘭從軍
世界(青雲路) 全部 梅花落
奧迪安(北四川路) 怡妻趣史
上海(北四川路) 狂流
通俗(大東門) 朱洪武
卡爾登(派克路) 弱女鋤奸
東華(霞飛路) 變婚記

上海特別市黨部宣傳部 中華全國電影建設會籌辦
露天影戲 第一影戲場 (海甯路愛而近路女子大學內)
搭有活動涼棚天雨不停
曾獲全球之大公司出品
提倡民族主義反抗強權
曼麗菲爾滷 伊文莫斯金 (主演)
民族血
時間 下午七時 下午九時半
價目 一律小洋三角

逼死處女 顧顏偷生的…… 汪世昌潛回海上
……旅館中要挾老友被捕 打手印查出竊案

汪世昌自誘姦處女馬振華後、誣馬女士非完璧、中途悔盟、馬女士蹈海而死、汪自知爲人道所不容、遁赴徐州、以冒充軍官、被徐州軍事當局逮捕、旋經保釋、遂無所聞、前日午後、忽爲捕房所獲、爲馬女士抱屈者、以爲覆盆之寃、昭雪可望、惜乎告發無人、致使又被漏網、未受法律制裁、殊可慨也、茲述其被捕經過情形如下、汪世昌、浙江人、年廿九歲、其名字除世昌之外、尚有東符名山鳳天等名義、自逼死馬振華後、即與所謂周師長其人者、偕赴徐州、未幾以冒充軍官被捕、及經保釋、因生平所爲、俱爲人鄙視、故無噉飯之地、仍復潛回上海、汪有同鄉友人名梁海文者、與汪莫逆、梁前在明星影片公司充電影演員之配角、厥後該公司關閉、梁賦閒家居、閱報知馬振華殉情投海事、始不値汪之人格、徒以天各一方、未能面責、近梁因株守非計、重復來滬、有所圖謀、前日午後行經福州路、不期與汪相遇、汪告以現寓湖北路新蘇旅館二十九號房間、邀梁同往、梁即隨去、至則見室內坐有三四人、皆汪之友、梁正待啓口責汪薄倖、迫死馬女事、而汪遂先言、渠現在如何困苦情狀、乞念舊交、必須援手、梁察其雖屬西裝、但玄色之衣、白色之袴、俱已敝敗不堪、黃皮鞋更同敝屣、顯露窮乏之狀態、乃向汪曰、已亦無事、實屬愛莫能助、然一思爾過去之品行、即有餘力、亦不願周濟、詎汪老羞成怒、聲勢洶洶、非給以銀錢、則不許走、於是遂起口角、汪糾其黨以武力將梁之夏布長衫剝奪、並取其袋內鈔洋二元、雙角五枚、聲言長衫暫留渠處、將款來贖、梁自顧單身、萬難抵敵、即反身而出、往報捕房、汪見梁去、乃亦至該旅館之客堂間、當衆宣稱、梁欠渠款五元、故今日向索、扣留其衣、並非拆梢舉動云云、詎俄而老閘捕房得梁之報告、派包探楊德春梁成玉偕梁海文至旅館、將汪世昌拘入捕房、捕頭詰問一過、照章爲打手印、驗明汪之手模與檔案中之手模相符者有兩起、調查之下、知汪前曾犯竊案兩次、均經懲辦、是汪以前之行爲、不但爲一淫棍、且係樑上君子、捕頭飭令收押、昨晨解送臨時法院、由周先覺推事提審、中西探將在汪室內抄出原告之夏布長衫一件及汪從前犯案之手印單呈案、請爲訊辦、並由梁海文到案、證明被汪用武、意圖索詐五元不遂、竊取鈔洋雙角長衫情形、質之汪、一味狡辯、堅稱係向梁索取舊欠五元不得、由梁將兩元及雙角五枚交給、並以長衫暫抵、容後日將款來贖、非我強迫、並稱我現在三十二軍第二師部辦事等語、周推事訊畢、宣判被告汪世昌無罪、汪奉判如獲天赦、即離法庭、至法院門外、坐黃包車以手揮之向南而去、車價地點均不與車夫言、其匆迫之狀、可以想見矣、

步行全世界的波蘭人 失去寶貴木匣
數年成績盡在此中

步行全世界之波蘭人波多次克氏、於一九二一年由印度出發、步行全球、預定計劃、約十年游遍環球回國、去春始抵中國、遍游諸省、今春抵滬、每到一地、均由外交當局給以護照、並通令沿途保護、前晚九時許、氏由閘北共和新路沿鐵道步行欲赴首都、道經潭子灣大洋橋、因口渴、入附近海峰茶園啜茗、並呼堂倌至該處義和居菜館沽酒一壺、菜數碟、正自酌自飲之際、突有盜匪四五人到來、將其置於桌上之木匣一個、刼去逃逸、該木匣中、並無銀洋、係氏游歷所經各處之野外寫生作品及護照風景畫片等、氏當時以數年成績、一旦盡失、甚爲痛心、即投四區公安局派出所報告、經該所轉報總署、昨晨由徐巡官張巡長等、率警將海峰茶園主袁海峰、義和居菜館主金貴生拘案、旋又拘獲是案嫌疑犯鹽城人徐三寶王四喜王四明王四會王四二子等五人、訊據供詞推諉、梅區長諭着一併押候偵查再核、

江家橋救出茶園小老闆 先後捕獲男女綁匪九人
供出另犯嚇詐搶刦案三起 福福……福福……畢竟有福

楊樹浦華盛路一八六至一八八號通州人曹萬順所開之順興茶園、本月十八日晚間十時、被盜匪六名闖入、刦去金銀飾約値一百餘元、臨行並將曹之三歲男孩福福擄架而逸、各情已誌本報、茲悉此案已於前晚破獲、福福亦經出險、詳情如下、

接到兩函 索價六千 福福自被綁後、曹即接匪來函勒贖、索價洋六千元、約送款至平涼路華租交界處接洽、並令往接洽者、須左手持洋傘、右手握毛巾、以爲標記、曹至期即如法派人前往、候久久、未見匪來、至廿三日二次接匪來函、責曹爽約、令翌日(廿四日)晚間七時半至八時、仍送款至前函所約之地點接洽、末言如再置之不理、即將爾子攜赴江北、或實行撕票等語、

警探化裝 捕獲五人 曹祇此一子、鍾愛特甚、當時閱函、心殊焦急、即持原函投楊樹浦捕房報告、捕房以匪約之地斷係華租交界處、當由華探投總巡率探朱漢波、屆期投該管引翔港五區四公安局、請派警協緝、曹所長即飭巡官石藍田、督同巡長張世勳、長警鄧玉庠龐景元段玉嶺等、化裝黃包車夫小販等模樣、會同前往散佈四週、未幾果有兩短衣者行來、舉目東西微覘、警探知係匪、正欲施行捕拿、忽又有三人且行且語、慢步而來、警探等即一擁而前、將先後五人一併拘獲、五人姓名、詰悉如下、王鴻寶、廿三歲、鹽城人、荀志珩廿八歲、海州人、丁大奎、廿七歲、泗陽人、趙三、四十五歲、沭陽人、田樹本、廿二歲、阜寧人、

掙脫而逃 匿在草中 田巡官即將五人帶所、至離所里許處、王寶鴻忽然力掙圖逃、警手略鬆、遂被其兎脫、向西北方而逸、田巡官急鳴警笛、所中聞訊、即加派巡警丁自祥乜忠海等趕往、聯合追緝、並開手鎗三響、三八式步槍二響示威、王仍拚命狂奔、警等追趕多時、忽失王踪跡、該處爲荒僻之所、草長數尺、田巡官恐王被追情急、匿入草中、遂命警將該處一帶草團團圍困、細加搜査、果於草中得之、

匪徒供出 另犯他案 五人帶所後、曹所長立即提訊、據丁大奎供、家住保定路同興里第二弄第二家灶披樓上、陰歷六月初一日夜間十二時、我與住公大紗廠附近之同鄉人王大頸子及小元子小和尚王鴻寶趙三田樹本荀志珩等共八人、帶手鎗三支、搶刦曹萬順家、並架其子福福、由我寫信致曹、索洋六千元來贖、約今晚七八時接洽、致被捕獲、肉票現藏在公大紗廠右平房內、手槍放在公大廠附近本地人杜有家中、我前曾與嚴小頹頭向某姓嚇詐過一百元、去年十月初五日下午七時、又曾與現在法公堂因帶槍械圖刦被獲判罪之陸四先生白花樓(即白小匣子)糾同王大頸子杜有趙三等數十人、搶刦沈家行鎭、得小洋二百餘角及衣服數十件、我分得洋三元、小洋十角、黑直貢呢皮袍一件、售洋五元、又於上月廿六日、同王大頸子及秦二趙三等、至江灣路大洋橋皮鞋店搶得財物及小四寸手槍一支、手槍分給王大頸子、作洋五元、我分得黑皮鞋一雙等語、王鴻寶供、家住二洋涇路小菜場、六月初一夜、由小和尚勾引我等八人、至曹萬順茶園搶刦、並將他兒子綁去、有張小砲一名、海州人、現住小沙渡、小元子張小砲有手槍三支、勒贖信是丁大奎寫的等語、趙三供、住公大紗廠隔壁平房內、曹家小孩子是丁姓綁的、前回同丁姓搶大洋橋皮鞋店、我祇分得皮鞋一雙、搶沈家行鎭有數十人、帶槍數十支、是我帶路等語、田樹本供、與丁大奎同居、搶曹萬順家茶館、共開槍四響、將小孩子綁到王大頸子家藏匿、荀志珩供、家住公大紗廠西平房李樹華家、餘詞支吾、

兩處搜查 又獲三人 曹所長連夜將各匪訊畢、天已微明、昨晨乃派田巡官率警會同捕房原探等、按址前往王大頸子家、抄查肉票未獲、惟抄得贓物多種、遂將王連同其姘婦王張氏一併捕獲、旋赴杜有家、查抄手槍亦未獲、杜預先已風聞逃匿、當將其妻盧氏拘捕、與王大頸子等一併帶所、據王供稱、肉票已移匿吳淞張華濱江家橋我之胞妹朱王氏家、王張氏供、被抄來之物、係自已的、繼又云、是氏之胞妹寄存者、盧氏供、乃夫現逃何處、實不知情、

馳往吳淞 救出肉票 王等供畢、田巡官復督同長警乘坐汽車四輛、馳往吳淞江家橋朱王氏之草棚內、將肉票曹福福救出、並將該氏拘所、訊據氏供、新育一子、不幸病死、我因悲痛、我兄前日送一孩子來、說給我爲子、我當時大喜、即收領撫養、實不知是綁來的肉票、求宥、曹所長即將肉票交曹領回、男女各匪諭解公安局訊辦、

傭婦暴斃
其子控因被毆 拘究成衣店主夥

傳永和在法租界普慶里十二號開設成衣店、傭有傭婦江都人張高氏(四十六歲)與該店夥友殷正祥姘識、前夜兩人忽發生口角、繼以毆打、事後殷見其面色有異、疑爲時症、急送時疫醫院、該院以形勢已不可救、故不收受、旋乃將其車至閘北楊州公所、片刻而死、婦有一子名寶貴、係在三友工廠做工、聞訊立投閘北公安局、控告其母被毆斃、該局乃將傳殷兩人拘獲訊究、又據寶貴稱、其母最近有會款四百元、托人保管、殷或見財起意、圖謀侵佔云、

皮匠穢行
童養媳終身之辱 强姦幼女解訊

住居廈門路四百二十四號婦人范陳氏之十二歲童養媳范金仙、前晚九句餘鐘、獨自在門首納涼、詎爲同居之皮匠鎮江人田廣根(年廿一歲)所見、頓起淫心、遂將金仙誘至夾弄內、用强硬手段、撳倒於地、褪去小衣、金仙雖欲叫喊、但被田掩住其口、致不能聲張、而田亦脫去袴子、實行强姦、血漬汚物、滿濺袴上、其時金仙之姑范陳氏、適不在家、金仙既被奸汚、即歸家臥床哭泣、未幾陳氏返家覩狀、向之嚴詰、金仙不敢隱瞞、據直告之、氏即奔報該管老閘捕房、派包探王金生與一百六十二號西探往將田廣根及女一併帶入捕房、捕頭飭將田收押、金仙送往醫院、檢驗爲實、昨晨解送臨時法院、即據金仙供明被告强行奸汚、迄今下部尚覺疼痛、又據范陳氏投稱、丈夫在源源旅館爲茶房、金仙於八歲時過門爲童養媳、我平日專與他人洗滌衣服、昨晚九時、我因將洗就之衣服送出、故着金仙在門口看門、迨至十時許回家、則見金仙裸體臥在床上、凳上置有袴子一條、上有血跡汚物、當向金仙詰悉前情、憤怒異常、因被告在對面皮鞋作爲學徒、住在我之後樓、故向其主母理論無效、報告捕房云云、詰之被告否認强奸、謂昨晚該女自已將我手指伸入伊之下部等詞、推事核供、諭被告押候改期宣判、

呑煙無救
隋子啓 設詩謎攤的

法租界大世界後面春江旅館、前晚有旅客王連城者、開三十五號房間過宿、直至昨午尚未起身、茶役推門入視、突見王仰臥床上、呼吸甚急、査知呑服生煙、乃送醫院救治、因毒已攻心、至下午二時許身死、屍車同仁輔元堂驗死所、其實王連城非死者之眞姓名、其人係法捕房包探隋某之弟、名隋子啓、昔在大世界內設有詩謎攤、最近患病、久久不愈、乃生厭世之心、遂呑煙自殺、

世界最胖婦人將來滬
體重七百八十三磅

美國婦人名喬里奈里者、Jollie Nellie 爲塔里兒 C. L. Terrill 之妻、體重七百八十三磅、爲全球最胖之婦人、其夫以看貨爲業、頗有名聲、此次同作環球之行、日前抵日本東京、不日來申、擬小住五日、喬里奈里生時、體重五磅、十一歲時重八十五磅、十八歲時即達七百五十磅、不食早餐、行走之速、不減於其夫、亦不中途停步稍息、善跳舞、喜作戶外運動、

技士巡視遇匪
幸無損失

前晚十時許、市公用局技士李炳奎、乘汽機脚路車、往閘北各馬路巡視電燈、有無損壞、行經共和新路北中華新路口、忽有身穿短衣之匪徒三人、攔阻去路、出示手槍、李驚駭萬狀、致機車斜入道旁溝中、匪等當在李身上搜抄、一無所獲、即往北首新營盤逃逸、

少女自縊案
楊德蔭探母捕獲

滬南煤屑路華宏坊紹興人李振餘之十七歲女兒阿珍、迭遭比鄰信封作夥楊德蔭勾引不遂、嗣竟闖入閨房、急圖非禮、當爲女母撞見斥逐、致該女自縊而死、經投二區警所、控楊圖姦逼迫、致女自殺、當時因楊在逃、由地方法院驗屍後、諭令通緝在案、茲楊德蔭避居在外、思及老母、故偷閒一省、爲李所見、遂扭控二區、立解地方法院、收押候辦、

爲父伸寃 證據不足
張超訊明開釋

溫克毅前延律師代表投法公廨控告廣東汕頭人張超(即張江)在原籍時、爲共產黨首領、無故將原告之父殺害、現今在滬遇見、因此扭案、求請訊究、詰之被告、矢口不認其事、並延律師代辯、奉諭聽候命商堂論核判在案、昨經中西官商明堂諭、判訊得此案原告所控證據不足、將案註銷、被告開釋

姦佔姑媳
小毛子下樓大喊

淮安婦人楊徐氏夫死已久、有一子名小毛子、家無遺產、生計難艱、遂與揚州人吳坤泉姘識、同居滬城火神廟西首十八號屋內、已有十餘年、小毛子已成人、遂憑媒娶吉氏女爲媳、過門後、小夫妻感情頗好、已生一女三歲、詎吳坤泉因見吉氏年輕、姿色尙佳、平日用言勾引、遂又爲其姦佔、詎事被徐氏偵知、遂與小毛子商定計策、前日徐氏僞稱欲往戚家、須兩日方可回家、一面暗囑小毛子留心吉氏之舉止、是晚夜半、吉氏乘夫熟睡、潛至樓下吳之房中、而小毛子亦跟蹤下樓、目擊吉氏與吳一種穢褻情狀、怒不可遏、大呼捉姦、一場好事、致被衝散、現小毛子已延律師具狀地方法院、請求與吉氏離婚、

工頭傷臂可用
范阿四三年官司

前在日商裕豐紗廠銅匠間爲小工之蘇州人范阿四、因於本月十七號下午五時半、在楊樹浦路向同廠頭目江陰人吳阿全勸借鈔洋不遂、用刺刀將吳左肩戳傷、被楊樹浦捕房中西探拘解臨時法院訊押、各情已誌本報、昨晨續訊、據吳阿全投稱、肩部所受傷痕、尚未全好、權醫生云、臆後其左臂不致殘廢、可以做事云云、質之被告、承認因被吳人解職後、疑係原告唆使、是以當時向其索款無着、一時氣憤、持刀行兇、是實、推事核供、判決范阿四處徒刑二年、

暗殺機關
查與數案有關 各匪分別判決

普陀路捕房中西探於本年四月四號、在成都路七百八十六號、新閘路一千二百五十號、大沽路二百十四號、無錫路一號、破獲暗殺機關、先後緝獲是案匪徒劉慶堂郭杰三謝德金張林杭偉之王阿三謝德生陶錫根馮金驤董德堂陳慶祥及嫌疑犯張富山徐德全伍斌等十四名、調査得被告等對於民國十五年八月二十五號至本年三月十四號之間、謀殺西蘇州路施和尚、福州路鼎新旅館江陰保衛團員李仲珊祝兆同李寶泉、呂班路法商電車公司總稽査楊嘉謨、鄧脫路楊桂生、戈登路張連才、新閘路今生有、楊樹浦路方耀奎、澳門路蔣鳳祥、勞勃生路顧金山顧少山、及名伶常春恒等各案有關、解由臨時法院訊供終結、候判在案、昨晨屆期、被告張富山徐德全之代表梁伯華律師亦到庭候示、至八時半、葛推事偕美副領事蒞第六刑庭、即據警備司令部探員卞介白投稱、伍斌在華界犯有另案、要求移提、遂將公函呈案、葛君察閱之下、起立宣判云、被告劉慶堂郭杰三謝德奎張林均處無期徒刑、褫奪公權全部終身、杭偉之處徒刑十八年、王阿三處徒刑十六年、謝德生陶錫根各處徒刑十五年、馮金驤處十二年、董德堂處八年、陳慶祥處六年、張富山徐德全伍斌均宣告無罪、惟郭杰三謝德金董德堂三名判令確定後、由法租界公堂函提、准交帶回、伍斌交警備司令部特務員卞介白帶回審判、

平涼路狙擊案
姜德明殞命

住居平涼路一二〇號之海州人姜德明(前誤江德銘)、本月二十三號晚十時許、突被暴徒開放手槍三響、彈中姜之頭腹等部、受傷倒地、各情已誌本報、茲悉嗣由姜弟德恩報告匯山捕房、派探前往將姜車送同仁醫院、延至前晚身死、昨晨由臨時法院俞推事驗明尸體、即據尸弟姜德恩投稱、我兄與暴徒出外時、我在樓上、故暴徒面貌、皆未瞥見、惟後聞槍聲三響、即奔出探視、見我兄已臥於血泊之中云云、俞君核供、諭曰、驗明已死姜德明、委係生前被人暗殺身死、着尸妻領尸棺殮、並飭捕房嚴緝兇手到案究辦、

不堪同居理由
說是生命堪虞 華慧如欲與其夫離異

住居城內老縣西洽昇弄六○號之華慧如女士、曾由其夫鍾誠錩投地方法院訴請判准同居、因華女士堅不願返夫家、昨已延聘律師狀請地方法院、請求判斷離異、茲將訴狀略誌如下、爲不堪同居、請求離異事、竊原告於民國十四年間由被告一再央人來家說項、百端謊謬、家長信以爲眞、誤爲美滿姻緣、訂立婚約、遂成夫婦關係、孰意過門之後、種種惡劣狀況、畢聚家庭、縱使茹苦含辛、千般忍耐、無如動輒得咎、生命堪虞、盡義務於同居、針氈日刺、求法律之保障、端賴平權云云

老母投案聲稱救子
因鷄殺姪案今日宣判
檢察官論告：「酗酒滋事不能謂爲無罪……情尚可原請減輕處罪」

閘北指江廟鄉民張兆雲、因鷄一頭、被胞姪張子卿所蓄狸貓吃去、以致發生衝突、兆雲[illegible]刀將子卿戳斃、並[illegible]胞弟子祥、當由[illegible]兆雲拘解地方法院訊辦、並通緝起因帮兇之張朝貴並懲在案、茲悉在押之張兆雲、業奉地方法院預審裁決、援引殺人罪提起公訴、昨日上午由過推事官會同劉檢察官開庭、訊據張兆雲供、年五十歲、四月廿二下午八時、我吃酒後、掘菜歸家、張朝貴與子卿爭吵、我去勸的、不知如何戳傷、官問你勸相打、爲何拿刀、答、我在掘菜、所以帶在手中、問、你戳傷他兩人、你知否、答、我當時異常糊塗、否則親姪兒安肯殺害、問、你吃的什嗎酒、答、每日三食高粱、問、出事日是於何時吃的、答、七時吃的、當時吃醉、問、你天天吃酒、往日何不醉、此日獨醉、答、往日每食只一百文一杯、是日吃了一杯、問、吃醉了酒、還能掘菜嗎、答、出門時、尙清楚、及到田內、取得二三十斤菜、即發暈了、故就到家中等語、尸父張友卿供、年四十八歲、兆雲爲我之胞兄、他殺我兒子、是不故意的、問、你兒子有什嗎寃枉、你當直說、不用偏護、答、我們是同胞弟兄、他是受了鬼祟、問、兆雲與你子好否、答、不甚好、問、張子祥現在傷好否、答、半個月後就好的、而子卿是日傷後、適爲星期、醫院停診、延誤一日致死云云、徐氏突然投案、官問本院並不傳你、如何來的、答、我是來救兒子的、問、你子自已殺了、你如何可救、但你子是天天吃酒的嗎、答、是的、問、你子吃酒你爲何不管他、答、他在外面吃的日子多、問、出事之日是在何時吃的、答、我八時許在床上起來、他已戳壞人了、嗣被告選任義務律師辯稱、此係酒性發作、是否戳斃、抑反撞上前、不能證明、但精神喪失、是明顯、雖不能以精神喪失爲無罪、惟其刀不是殺人的刀、當時因適逢其巧、醫院停診、致不及救、非故意不爲罪、依前大理院之解釋、非鈞院認爲有罪、但以善意勸解起釁、請以過失傷害處斷、並請宣告緩刑云云、繼檢察官論告、謂刑律上酗酒滋事、不能謂爲無罪、法無可恕、惟情尚可原、請減輕處罪、問官遂認爲辯論終結、定今日宣判

○○○○

形形色色

收當賊贜

武昌路九十五號嘉興押當、吳淞路一百卅五號餘興押當、同路一百卅號鑫興押當、因當賊贜槍圖器具一百十餘盒、被哈爾濱捕房包探錢通查悉、稟明捕頭、轉稟臨時法院出傳票、昨日飭捕傳三押主翁琴堂周二、自投法院候訊

西崽行竊

瑞典國人愛仁情、昨投法公堂控稱、商人顧用張錫明爲西崽、前日張乘商人有事出外之時、潛入房內、竊去命飾等物、因此扭案求請訊究、[illegible]之張錫明、[illegible]、[illegible]業已化用無存、求究、中西官判[illegible]押西牢一個月以儆、

承認私姘

住居法租界呂明餘之妻俞氏、近與顧全思私姘、上月間偕同私行逃出、現爲馬訪悉住處、報告捕房、派探將顧及氏一併拘獲、昨解法公堂、訊據馬俞氏供、實因丈夫時常將婦人毒打、故逃出與顧同居姘識是實、質之顧、承認與俞氏私姘不諱、中西官判兩被告各押十四天以儆、俞氏俟期滿交原告領去、

氣象

徐家匯天文臺報告云、昨晨天晴而熱、東南風、氣壓較低而不定、溫度最高九十四・一度、最低七十八・八度、預測今日天氣炎熱、長江一帶有雷雨、因低壓方行經山東省向東北方而去、故其四周有旋流、太平洋中之颶風及呂宋以東之颶風、分明皆無行動、或將合而爲一、亦未可知、昨晚九時續報告、太平洋中及呂宋以東之颶風、集合爲一、似甚穩定、但另有二颶風發生、一在關島附近、向西北方前進、一向北北東方向邁波費西北部、

體育紀載

……有修改、其內容除大學本科及高中農科各取若干名外、並添招大學預科一班、其投考資格、乳……

標金漲而後跌

◉國內匯兌

◉上海華商紗布交易所

體育紀載

高級棒球昨日戰訊

中華與業餘各得五分 天色過暗改日重賽

派尼斯戰勝海軍

中華與業餘

在棒球場比賽、五時開始、中華先打、即得兩分、業餘還擊、亦獲三分、第二局中華增一分、成各三、次局中華又增二分、乃以五比三佔先、嗣後勝負不分、我隊以爲勝利可期、不料最後一局、業餘擊球時、天色已暗、中華因不易檢別球之往來、錯誤迭出、遂被業餘乘機跑進兩人、於是各得五分、按規則、棒球無和局、故成績作廢、須改日重賽、昨日局分如左、

中華	二	一	二	○	○	○	—五
業餘	三	○	○	○	二	[illegible]	—五

派尼斯勝海軍

派尼斯曾以一對二敗於海軍、前日海軍之勝、得力於匹刺堡之投手接手、加入該隊、現匹刺堡已離滬、故二隊昨在跑馬廳再戰、派尼斯卒以五比三、奪回勝利、局分如左、

派尼斯	○	○	○	○	一	三	○	○	—五
美海軍	○	○	○	○	○	三	二	[illegible]	—五

公開網球雙打複賽

上海華人公開網球賽、昨行雙打複賽、結果顏榮生與張悅聯之一組獲勝、得決賽權、成績如左、

顏榮生 張悅聯 勝 馬德泰 余田光 六對三・一對六 六對四・六對三

星光勇樂賽小球

結果二與二之比成和局

星光小球隊與勇樂小球隊、昨假西門公共體育場第二小球場交戰、請黃根寶担任裁判、二隊球藝與實力都屬相當、可稱旗逢敵手、酣戰甚久、未分軒輊、星光中鋒、忽用靈敏之脚、踢入一球、未幾左鋒又攻進一球、勇樂負大創後、力謀反攻、以雪前辱、竟被右鋒乘機連獲二球、奏功而歸、嗣後各無進展、結果爲二與二之比、成和局、

杭州籃球隊之結合

杭州各校籃球隊、近來隊員逐漸增多、茲由籃球運動人員、爲謀結合起見、聯合組杭州籃球隊、每月公開友誼比賽一次、凡外埠各校邀請比賽者、則派員參加、以促進籃球之競賽運動、

教育紀載

美旅行團將到滬

美國克羅斯學校旅行團、爲考察亞東各國文化、業已航行來華、先至北平、准本月二十七號到滬、本埠各團體已組織委員會、預備歡迎、擬定秩序如下、二十七日午後導引該團遊覽南北市名勝、二十八日上午參觀商務印書館印刷所、並請余日章劉湛恩二君演講、晚間由各團體公宴、二十九日午後遊覽江灣葉氏花園、

合肥教局長繼任有人

合肥吳觀光縣長、以教育局長范士興、業已辭職、未便久懸、十九日改委巫建湘、代理合肥教育局長、

浙大勞農學院續招新生

國立浙江大學勞農學院、十七年度新生入學考試、已於本月在滬杭兩地舉行、業已揭曉、茲聞該院尚須續招一次、考試地點專在杭州一處、仍假馬坡巷法校原址爲招生處、第二次招生簡章、略有修改、其內容除大學本科及高中農科各取若干名外、並添招大學預科一班、其投考資格、凡舊制中學與甲種職業學校畢業生及高中肄業二年以上得有修業證書者、皆可投考、報名期自八月十五號起、考試期爲八月二十七・八・九三日、並可通信報名、

雜訊

沈達時碩士回國

沈達時爲松江天馬山人、畢業於商科大學、復於民國十五年私費赴美、先入華盛頓大學、繼入西北大學、專攻銀行制度及關稅問題、得碩士學位、於本夏由美往歐考察彼邦商業情形、業於前日返滬、

國立暨南大學代聘教員

南洋商顧安汝中華培德學校、刻少主任教員一位、代託物色相當人才、須能教授高小國系算自然等科、月薪一百五十元、合同解一百二十元、有願應聘者、請開具履歷及服務經驗、投函暨大教務處、合則約期面試、

▲日華中學 嘉興路日華中學下學期更擬增聘教員、添設科目……

▲中華藝大 本埠江灣路花園中華藝術大學、下學期極力擴充、除原有各科外、添設美術刺繡、攝影三科、並聘請滬上名藝術家徐悲鴻、朱應鵬、張道藩、顧良、汪亞塵等爲校務行政委員暨各科教授、現報名投考者甚形踴躍、現以校舍不敷、準備遷移廣大場所、以便開學、

二部、均定於九月七日開學、報載黃憲平周永年汪竹一等、有上海中學之發起、該校以名稱雷同、頗多未便、業已去函、請其另改名稱、

▲新式混合制英文讀本 ……法係採用最新式之混合制、內容極臻完備、實爲學習英文者開一捷徑、今上册業已出版、定價七角、託本埠中華世界國民等書局寄售、總發行所則在小南門街施翊記對弄內四十號、上海合資企業會、

商場行市

厘拆仍平

▲洋釐 昨(廿五日即夏歷六月初九日)釐市趨勢平穩、早市爲七錢二分一厘六二五、與前日無異、午市七錢二分二厘二五、較上日加昂七五、市場內買賣平平、較前天稍佳、同業做開票劃各款一百餘萬、銀行交市五十餘萬、客幫略有進出、新幣由杭嘉裝到十八萬、其他各埠客星雜色銀元一二十萬、裝往北路等數十萬、小同行收兌鈔票及匯頭等五六十萬、

▲銀拆 昨各銀行並華商等銀欵進出仍平、收解各種貨票支稅匯欵一千餘萬、銀拆平定、早市轉帳拆息仍爲七分、午市拆息未更、惟較前天高起一分、

內匯平疲

▲東匯 內盤尚平、僅以一二五上落、華商少數進出、人心站定、

昨日華商銀行公會報告、各省匯兌狀況似趨平疲、交易尚屬不寂、匯水如平津廣州見升、惟青島獨降、餘無變化、計北平公砝升五錢、爲一千○四十三兩、洋加二元、計一千○三元、天津行化漲五錢、爲一千○五十一兩、洋大二元、一千○○二元、青島跌二元半、計一千○十三元半、廣州升五釐、計六錢一分、又本埠中行換天津來電、即期行化未更、仍爲一千○五十兩、

大條均縮

昨(二十五日)據倫敦來電、大條銀近遠期均縮一二五、同爲廿七辦士三一二五、……

外匯無大更動

昨本埠外匯掛價除日金加一二五計七錢外、餘無更動、惟銀行內盤亦無變化、至於大條回縮、匯兌則又見漲、而標金以漲轉軟、華商投機家態度平定、計英金約有十餘萬磅出入、日金亦有一百餘萬元交易、銀行方面無大胃口、但賣氣亦少、僅由三井正金傳出、安達三井亦進、約共一百餘萬元、市況祇有一二五上落、人心平和、結果英美日三匯均與二十四日相似、下午內逢週三、向例無市、晴暢更覺岑寂、

▲英匯 內盤平平、計有另六二五伸縮、華商出八十餘萬磅、

▲美匯 內盤平定、不過一二五上下、華商交易約有二十餘萬元、

……五、日美加○六二五、計四十五元六二五、英對中小去○六二五、計二先令八辨士六二五、日美加一二五、計四十五元六透電、日英加○六二五一先令十辨士二五、又十點○五分賓通社電、日美出入價均大○六二五、計四十五元五六二五至七五、日英出價大○六二五、計一先令十辨士半、進價加○三一二五、計十辨士五六二五、遠期日美加一二五、日英加○六二五、午刻電訊均無上落、市況平穩、

整理債及九六回漲

昨(二十五日)華商證券交易所各債現貨交易更形靖滯、九六雖較旺、亦遜前日、其他僅各數千元之進出、期貨市況仍殊旺盛、七長及續發二五亦繼續暢、總計現期成交數約二百○六萬元、中期貨占額達一百八十餘萬元、至各債市價、……

……亦乘機驟盛、但買方形勢本亦未見退弱、刻以價格低降、買勢益力、空戶俾利補進者亦衆、故又轉回漲之勢、尤以遠期最爲挺俏、如七長整六本月期較前回大八九角、而其遠期均漲起一元二角左右、現貨亦均各漲一元至一元以上、續發二五近期因祇初開出、當時以賣方拋出甚勁、價漸步降、故又小去半元餘、下月期同好半元、現貨大票略好、小票不動、二五券仍頗堅俏、九六亦同高一元半之間、茲列表於後、

市價一覽

國外匯票

七月二十五日 (禮拜三)

紗市平靜

昨日本埠紗市趨勢殊形平靜、初市雖隨中外棉市而疲、但後以市場中人心回堅、紗布交易所十六支人鐘標準前稍形振作、實際情形依然平定、始得各月期小去一錢至六錢、後市同好一錢至五錢、共成交五千……

棉市先跌後堅

昨(廿三日)紐約棉市頗穩定、追收盤以氣候良好及多頭了結而跌、計各月期小去十至十四個磅音、現貨小十個磅音、利物浦棉市十月期大・○五辨士、十二月期大・○五辨士、一月期大・○四辨士、現貨大・○八辨士、孟買棉市以氣候報告良好而疲、……

標金漲而後跌

昨(二十五日)標金漲而後跌、早開路漲六七錢、毛盤回落一兩零、英條已見縮小、匯兌則大、然外匯尚平、英匯掛牌計提高一兩數錢、午時復降一兩餘、下午初降一兩左右、時回高一兩、最後復降數錢、同業買賣並不擁擠、惠豐永略出萬與順利皆有購進、金商之家略有出入、然無甚變化也、而外匯市面未有精彩、祇有少數交易、

◉國內匯兌 ◉各國票價 ◉金市 ◉銀洋錢市 ◉蘇州金銀市 ◉蘇州錢市 ◉無錫金市 ◉無錫錢市 ◉上海華商紗布交易所 ◉上海麵粉交易所 ◉華商證券交易所 ◉上海物品證券交易所 ◉滬南米市 ◉滬北米市 ◉無錫米市 ◉無錫雜糧市 ◉油豆餅 ◉大連油豆餅電 ◉現貨麵粉 ◉糖市 ◉紐約棉市 ◉孟買棉市 ◉利物浦棉市 ◉煤油

上海銀行公會會員

四明商業儲蓄銀行

新式保管箱庫

晚寒攻擊肺部

晚上呼吸之時常有受寒之危險、以致變成肺炎等症、欲治此種有害於喉管肺管及肺部之疾病惟有啤士、該藥片所發出之藥氣立即遍佈全呼吸器、醫治喉間與肺管上之腫痛殺除病菌、啤士治咳嗽感冒及肺管炎等收效最速啤士封固於輕便玻璃瓶內、各藥房均有出售、

輕便藥片

啤士 PEPS

唐拾義佈告

久咳丸辨僞法

㈠僞品包內無驗眞券
㈡僞品或有僞驗眞券但翻印背像模糊不堪
如無上述諸弊方爲眞品將券交回總行即贈本廠美人畫
向例一張換一張從不改章

急救時疫水

値茲炎夏。飲食不潔。溽暑侵入。即致霍亂吐瀉各種痧症。本藥房「急救時疫水」起死回生。功效絕大。各界宜速購備。

每瓶一元 五角 三角 一角 每盒四十瓶一元

新鮮菓子露

溽暑逼人。神志昏迷。如服本藥房各種新鮮菓子露。頓覺清涼爽快。神志安適

大瓶洋五角 小瓶洋三角

上海四馬路中 太和大藥房發行